華夏導報

中華民國五十七年十月十日創刊　第五四二號

社址：中國文化學院　辦公室：八八六〇八九・八八六一四二轉
編輯部：八八六一四二轉

發行人：鄭新華
社長：貞閑岡
主編：學書
發行（校刊）非賣品
總經銷：局

女青年聯誼會 本週日辦歡送 將表揚優秀女青年

【本報訊】本校女青年聯誼會，將於本週日（二十三日）上午九時三十分，在大禮堂舉行應屆畢業女同學歡送大會。

會中將恭請張創辦人，及師長多人，對畢業女同學訓勉，同時表揚優秀女青年。

該會準備有豐富的獎品摸彩，及康樂節目助興。

女青年聯誼會常教官表示，凡本校女同學，希準時出席參加，在校女同學一律着制服。

博士班招生 即將報名

【本報訊】本校博士班六十學年度將招收十七名研究生。

今年度將招收研究生的研究所及其招收額如下：三民主義研究所六名、史學研究所三名、地學研究所三名、中國文學研究所三名、實業計劃研究所二名（工業組一名、農業組一名）。

這項招生的報名手續將在本月廿八、廿九二天在大成館辦理，詳細內容可逕向教務處索取簡章。

今晚音三 實習音樂會

【本報訊】本校音樂系三年級同學，將於今日晚上七時，在大仁館六〇一教室，舉行實習音樂會。

節目有雙簧管、鋼琴、長笛、小提琴、大提琴等樂器演奏。

音樂學會表示，歡迎老師、同學前往欣賞，給予他們鼓勵與批評。

【又訊】音樂系一年級同學，也將於本月二十七日下午七時，在大仁館六〇一教室，舉行實習音樂會。

陽明山運動會 本校表現優異

【本報訊】本校參加陽明山管理局六十年度運動會，榮獲團體男子組徑賽冠軍、女子組徑賽亞軍。

陽明山管理局六十年度運動會已於本月十七、十八兩日在陽明國中圓滿結束。

據體育系表示，本校代表隊在田徑賽方面成績表現優異，除團體男子、女子組各分獲冠、亞軍外，男子組田賽亦獲殿軍，女子組田賽獲殿軍。

本校圖書一批 送阿根廷展覽

【本報訊】阿根廷的布宜諾斯艾利斯大學，爲慶祝其建校一百五十週年紀念，特邀請本校將書籍一批送往該校展覽。

展覽的書籍有中文大辭典、華岡學報、元史、明史、清史、中華五千年史、四明叢書、臺灣叢書、清儒學案、中華民國地圖集、東亞諸國地圖集、蘇俄與亞洲地圖集、非洲與歐洲地圖集等書籍兩套，共計有二百四十四冊。

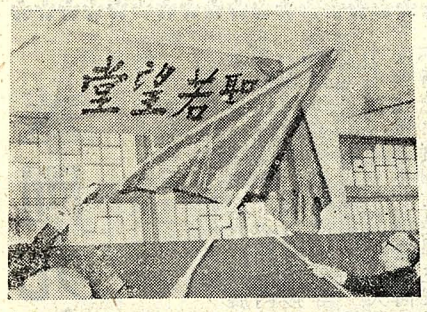

聖若望堂昨揭幕 聖若望文庫

【本報訊】美聖若望大學校長凱希爾、副校長及該校亞洲研究中心主任薛光前等一行，昨日下午蒞臨本校訪問。於五點在大義館第四閱覽室舉行聖若望堂、聖若望文庫揭幕典禮。

（陳芳勳攝）

韓國朴東昂 李明九 明參觀本校

【本報訊】大韓民國成均館大學校長朴東昂和李明九將參觀我國大學及歷史文物，拜會有關政府首長，朴校長並接受政大頒贈的名譽法學博士學位，預訂廿六日離華。

朴東昂校長曾任韓國銀行貨幣委員會委員、韓國國家重建最高會議主席經濟顧問、漢城大學教授、韓國農業經濟研究所所長、農林部長等職。

新聞研習會 名單公佈

【本報訊】參加今年暑期青年育樂活動新聞研習會錄取名單公佈。

新三：孫若瑄、郭勝煌、張滋明、戎撫天、李爲果、鍾惠民、黎玉璽。

備取：劉奇英、洪玉鳳。

新二：梅鯤生、吳文龍、歐陽聖恩、程哲仁、邱宜寧、劉安立、蔡靜香、朱麗芝。備取：翁淑媛、鍾慧珠、彭德湘、羅文坤。

郵局增新設備 儲金簿亦更換

【本報訊】本校郵局最近使用新機器，自動書寫數字日期，儲金簿也更換爲稍爲窄長的新本。有在郵局儲蓄的同學，存款或提款時請注意。

華岡羅浮群 趕建選手村

【本報訊】華岡羅浮群，自今日起在大仁館後面，建選手村，以迎接二十二日將在本校舉行的大專西洋劍比賽的選手們。

・服務台・

△地理系一年級田子平同學，於本月十七日下午，在閱覽室拾獲一百元，請遺失者至新聞系朱助教處認領。

△茲拾有一本工程力學的原文書，請遺失者至新聞系朱助教處認領。

明日電影 「花蕊戀春風」

【本報訊】明日電影爲由蘇珊妮普雪特、脫埃唐納荷所主演的「花蕊戀春風」。地點、時間照舊。

避免無謂糾紛 少進美軍眷舍爲妙

【本報訊】爲避免無謂糾紛或發生誤會，校方希望同學勿進入美軍眷舍，並嚴禁跨（鑽）越鐵絲網。

訓導處呼籲：希望全體同學確實遵守，共維校譽。如有違者，一經查覺，決按校規嚴處。

響應愛校建校 儲蓄運動 王成聖致函張其昀

曉峯老師道鑒：吾師手創中國文化學院，培育青年造就建國人才，九年有成，譽滿全球，特此道賀。茲爲響應儲蓄建築號召，謹奉上新臺幣臺萬元作爲一年期儲蓄存款，另生處存有英製Shanks面盆捌拾具，擬全部捐獻爲文化學院建築體育館及學生宿舍盥洗設備之用，敬祈賜轉主管工程人員派車前來臺北市龍江街一〇八號敝宅搬取，尚肅敬叩道安

生王成聖謹上
五月廿二日

【本報訊】自發動愛校建校運動以來，全校師生踴躍響應擴大儲蓄運動。

這幾天華岡儲蓄會的櫃台前車水馬龍，門庭若市，各行政單位、所、系、科儲蓄存款源源而來。

如：中文系邱鎮京先生以二年期一次存入肆萬元。

戲專劇展二屆美展 今日揭幕

【本訊報】繼三戲的法國喜劇「奴財守」劇出演後，今晚於明日將展開「鳳凰自來」劇出推續繼。

「人的鎮凰」劇一是三幕一景的時裝劇，劇情背景故事由，帶一位吳宗淇同學導演，演出多十位同學參加，演員有關係，乃為大學教授應盡之職責，但非現行學制所能容納的。第三類是國際性研究所，就是東西文化交流中心，藉為世界人類安心立命之地，這是學術研究的最高理想。今年元旦業已設立，希望以華岡為一基地，歡迎世界各國大學和研究機構，予以精神支援，共同參加研究。當代英國史學家湯恩貝曾說：二十一世紀為中國世紀。我們深信，三民主義新世紀的出現，必將為今後世界和平人類幸福煥發新猷。準此而言，我輩的任重道遠為何如！目前該中心的工作，為國際華學研究月報的編印，國際學人互相訪問與講學，以及圖書資料的交換，藝術活動的國際表現等事。據張緒心先生說，他在莫斯科大學看到了本人所編的整套國民基本叢書（現分別納入中華大典與華岡叢書）。去年中國時報也登載過蘇俄研究　國父學說，用的版本是本人主編國防研究院出版的國父全書，可見文化流通是可以打進鐵幕的。

㈢服務工作　本校以「質樸堅毅」為校訓，同學們歷經華岡風雨的鍛鍊，良師益友的薰陶，漸漸養成優良的校風。中國郵報社長余夢燕女士曾說：我自己是政大畢業的，但本社任用了很多華岡學生，對于他們虛心學習與實幹精神，具有好感。本校的優點，是教授陣容強，研習環境好，華岡現已形成為新的社區。對於社區生活，食衣住行育樂，六大需要，我們要用合作社的方式，為大家服務。華岡合作化，就是萬餘師生日常生活的重點。尤其學生一律住校的目的，希望能在最近期間見諸實現。合作社是服務單位，將來業務發展，即為建教合一，例如合作農場、合作工場、合作商場等，都可與有關各研究所及系科密切配合，一面致力研究實驗，一面從事生產，創造繁榮，這是現代大學應該走的康莊大道。更進一步則為國際性的服務，便是要從世界看中國，復由中國看世界。　國父曾說：「集中外的精華，防一切的流弊。」合作運動是近一百年來世界上最有影響最有貢獻之事業，團結互助，朝氣蓬勃，由同胞愛擴充為人類愛，藉為世界大同奠立眞正基礎。我們一方面要採世界各國的良法美意，審度國情，融會貫通，予以充實改進，一方面復以我國合作事業的成就，為世界效前驅、樹範例。鑑於當今國際局勢，挽狂瀾於既倒，做歷史的前鋒，這是人類希望之所寄託，亦為中國學術界應有的抱負與努力。如何使三民主義新世紀，由思想成為事實，且發揚而光大之，以此為理想的目標，那麼華岡興學才具有時代的意義，乃有以副中外有識之士期望於萬一了。（曾載民國六十年五月十七日中央日報副刊）

華岡九年・繼往開來

張其昀

華岡建校，於茲九年，論研究所與學系之多，師生人數之衆，規模之大，發展之速，為民間興學之創舉。但實際情況如何，諒為海內外人士所關懷。最近半年以來，本校同學江金太君榮獲教育部公費留學考試第一名，黃華勛君榮獲考試院高等考試第一名，詹秀穎君榮獲外交部外交官考試第一名，接連而來的喜事，或比之於連中三元，建立了公私立大學的新紀錄。一個大學的考驗，要看畢業生的程度如何，本校畢業生合於水準，已為不爭之事實。這是學生家長與社會同情人士所引為快慰的。茲當第九年的開始，全校師生自當益加奮勉，以報國人期許之殷。願將本校最近幾項設施，略加陳述，藉求教益。

㈠教學工作　其一為華岡教授。本校循世界著名大學的成規，一向把研究部和大學部並重。並自去年起，研究生開始得到了國家博士學位，開六十年來私立大學授予國家博士的先聲。博士班的專任教授，茲稱為華岡教授，他們不屬於各學系，而是屬於全校的，其待遇也比一般教授為高。其二為華岡青年，本校教育，以德智體美群五育並重，在全校學生中，以此五育的具體事實為條件，從平均五百位學生中選拔一名，先由各研究所各系科負責推舉，經審查委員會以無記名投票產生之。現已經有了兩屆，第一屆十五名，第二屆二十名。華岡青年是莫大的榮譽，希望他們能聯合全校同學，共為愛校建校而努力。其三是華岡獎學金，此由畢業校友捐募之獎學基金充之，其對象是每年各大專院校聯合招生以本校為第一志願而成績最優者。今年先設五十名，每名給予四年全部獎學金新臺幣二萬元，分八個學期發給，以後再逐年增加此項四年獎學金的名額。

㈡研究工作　中華學術院為研究所的綜合體，也就是本校的研究重心，旨在求中外學人之合作，故範圍稍大。從學術進步史看來，凡是創新的工作，往往是先有事實，而後才有制度。中華學術院現從事於新的建設，其研究所分為三類：①階梯的，②特設的，③國際的。譬如日本研究所，創立伊始，並未向教育部申請核准，在創辦幾年以後，研究成果，師資設備，逐漸充實，才申請教育部核准，招收研究生，授予碩士學位，本所第一屆碩士班已經畢業。合作研究所也是如此，現經數年之籌設，由教部視察同意，才招收研究生，給碩士學位，為經濟研究所的分組。研究所的成立，大都採緩進方式，非可一蹴而成，故稱為階梯的。第二類研究所，是博士學位以後的研究所，也就是說教授們的研究所，因其研究的問題廣泛而複雜，大體須有相當於博士們的學力，繼續研究，集體討論，並非以讀學位為目的。現在設有四所，即臺灣文化研究所，大陸現勢研究所，世界華人（華僑）研究所和宗教綜合研究所。這些研究都是與國運有關，乃為大

來鳳鎮人自凰的——導演的話

吳宗淇

戲專第一屆同學畢業公演，正趕上參加本年的「華岡藝展」，可喜可賀。我有幸為他們排演這個戲，也覺得十分高興、痛快！

當初選劇本的時候，有些同學提議排「大」戲，因為這是他們的「畢業公演」；「大」劇用得「角色」多，大家都有「上台」的機會，自然「熱鬧」。但我却不以為然，我認為「大」戲未必就是「好」戲，「熱鬧」更不足以顯示「畢業公演」的重大意義。於是我決定排演「來自鳳凰鎮的人」，她的劇幅並不大，但她的確是個好戲。

我與姚一葦教授接觸，說明我們之所以選擇這個戲的緣故，當然我也把一些限制因素坦白的告訴他，並徵詢他的指導意見，雖然姚教授暢談許多，但結論祇是一句：「任何問題都是無關緊要的，祇要『有戲』就夠了！」多麼感人的話呵！

「來」劇曾由各大專院校演出多次，佳評潮湧，但願戲專同學孕育的嬰兒，也能像她學生姊妹一樣的為人們所喜愛，並受到關切與照應。

此次演出，雖然並未「人人上台」，但幕後工作却是「人人有份」的，同學們都已盡了心力。尤其應對科主任張鴻謨教授，陸光藝工大隊王代大隊長貢九，周隊長彝等多方支援，以及戲劇系主任王生善教授與諸師長的熱心指導，深致謝意。