華夏日報

中華民國五十七年十月十日創刊

第六號

社址：中國文化學院　電話：八八六一四二轉

發行人：楊希震
社長：鄭貞銘
主編：新聞學
發行：華岡書局

日天理大學親善團 昨日蒞校訪問

張董事長親自接待

【本報訊】日本天理大學師生親善訪問團一行八十五人，於昨（十五）日訪問本校，並舉行座談會及各項表演。張董事長親臨主持，參加者包括東語系系主任陳水逢，訪問團團員、本校日文組師生及各系同學代表。

張董事長在致詞中表示：文化學院日文組及天理大學具有多年的姊妹關係，能藉這機會促進中、日兩國的交誼，並增加兩校師生的友愛，是一件非常難得與興奮的事情。

會中，本校國樂隊作了一場很精彩的演奏；該團則以極具古典風味的「雅樂」贏得如雷的掌聲。接着，是一場緊張、動人的「空手道」表演，從基本動作以至手劈甎瓦木板、對打及比賽示範等。

最後，全體與會人員高歌天理大學校歌，伴着熱烈的掌聲，結束了這場充滿興奮與熱情的座談會。

該團於會後前往基隆，並定於今日訪問香港，預定二十二日返回日本。

本校在美分校 籌備工作展開

姚國水任召集人

【本報訊】本校在美國加利福尼亞州安納哈姆設立分校，今已正式展開籌備工作。

國內籌備委員會聘姚國水爲籌備委員兼召集人，宋晞、寗育豐、周中助、何高億爲籌備委員。

分校美國籌備處主任聘周大爲擔任。劉炳吉、黃天中任秘書。

總統嘉言 書法競賽 本校四人參加

【本報訊】中央日報社與中國書法協會，舉辦總統嘉言書法競賽，作品五件。該項競賽十月十日截止報名，十月二十五日揭曉。

五名運動選手 揚威市運會場

【本報訊】臺北市第二屆市運大會，經六天各項競技，已於昨日圓滿結束。

這屆市運大會，本校參加的同學：社男田徑九名，柔道一名，棒球一名，排球二名，社女田徑二名，游泳一名，共四十一名參加，除陶天林（代表雙溪區）外，皆代表陽明山區參加比賽。

本校這次角逐上，建四陶天林，以一米九十二的社男跳高，打破他自己所保持的一米九一大會紀錄。社女組二百公尺蛙式亦得第三名。陳和德跳高一米七十五，居亞軍。張道智撐竿跳高三米十五，居亞軍。何添生二百公尺成績二十四秒四居殿軍。梁世秦參加社男四百公尺成績五十三秒八，居亞軍。陳和德跳高一米七十五，居亞軍。張道智撐竿跳高三米十五，居亞軍。何添生二百公尺成績二十四秒四居殿軍。梁世秦參加社女組二百公尺蛙式亦得第三名。

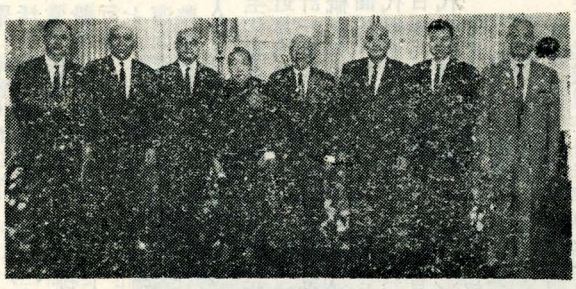

默默耕耘的陳慰民

陳慰民是我們學校的總務主任，他早年畢業於陸軍參謀大學，任運輸學校高級班主任，曾赴日韓等地考察。民國五十二年在本校任職後曾任職於博物館及工廠廠長，總務工作的經驗可說是豐富的。

只希望「多做」，不願意「多說」的陳主任，每天早晨起床後做些健身操，然後到學校開始一天的事務、計劃、接洽、奔忙，上午的工作總是進行到中午一點；下午，又從三點還要延長到晚上。

有時公文的批閱，目前，學校有好幾件工程——如城區部的校舍，運動場的擴建、新闢，命名碧園的農牧實驗農場，大倫館三樓的增建和女生新宿舍等都將陸續動工。

以一個總務主任的身份，他說：「我們的工作，對內總希望儘量改善學校的設備，使同學能安心向學，對外總希望美化校園，爭取校譽。」他又謙虛的表示，自己並沒有什麼能力，所有的工作都秉承着創辦人的指示和總務處同仁的合作。

■劉丹曦■

師長介紹

馬超俊誕辰

三晉馬超俊先生誕辰，該會工研所特邀宋晞教授與幼獅文化事業公司總經理王京士女士，為該會會員講述「陸行四紀」一書的寫作經過，並舉行慶祝會。

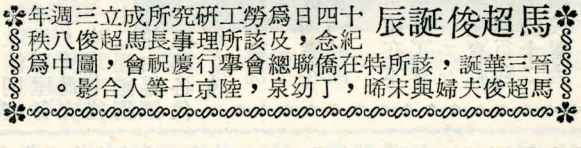

成立所長祝馬超俊先生八十華誕暨研究員會員合影

華岡好人多

△俄文組新生王錫良，於註冊時分別遺失戶籍謄本和國民身份證。當日（十四）找遍大成舘仍一無所獲，無意間二人均在遺失欄裡發現自己的大名，眞是喜從天降，二人相視對曰：「華岡好人眞多。」

風雨中成長

△一大夥註完冊的新鮮人，走在百花池的橋上，說說笑笑，步伐輕盈地賞花看水……突然間，淒風冷雨閃疾而下，大夥兒莫不驚慌而散，某舊生立於橋畔大呼曰：「此華岡人之命運也，在風雨中成長，在風雨中茁壯！」說罷，仍悠哉游哉，依然故我，做逍遙狀。這些新鮮人看得目瞪口呆，大爲感佩。（楊文俊）

△有位新鮮人「頓位」頗大，當記者問他，對華岡風雨的印象時，他說，我來說簡直好極了！這樣涼快，對如魚得水。（張對妹）

△初來華岡的新生們，幾乎有着同一個感覺，就是對華岡各棟大樓，摸不清門路，如同進入了八陣圖；尤其對天橋的路線最搞不清楚。有位中文系的小妹妹，哭喪着臉說：「我從大義館走了半個多鐘頭，才找到過女生宿舍的天橋，沒想到却走到了大倫館，一看原來是男生宿舍，羞得急忙跑出來。」（趙妍如）

△新一新生有個黎玉璽，大家都知道黎玉璽會是參謀總長，今日一看她却是個秀氣斯文的小姑娘；據說其母在懷着她時，有一算命者謂其母是「石中之玉」，於是將她取名玉璽，沒想到却與前參謀總長同名！

△名歌星趙曉君，昨日也和一大堆新生擠在一塊兒「註冊」，據悉，她現在是英語系的旁聽生。（鍾筱玉）

黎玉璽竟是斯文的小姐

世運文化舞蹈團
廿九安抵墨西哥
百餘華僑舉旗熱烈歡迎
李殿魁碩士（寄張主任其昀信）

「本報訊」由中國文化學院舞蹈專修科學生組成的中華民國世運文化舞蹈團，已抵墨西哥，隨行的本校博士班研究生李殿魁特來函張主任報告近況，原函如下：

夫子大人尊鑒：生等一行，於墨京時間廿九日凌晨一時抵達，辦完一切入境手續已是兩點鐘，走出候機室，正是夜雨過後，寒氣襲人，百餘華僑佇候代表團到來，配安頓完畢，前往餐廳進餐，已是五時十分，伙食爲運動員水準，每餐爲二十五比索，合美金二元，爲自助餐式，有水果、果汁、肉魚、米飯、馬鈴薯泥、甜食、蔬菜、西點、鮮奶、麵包、果醬牛油等，極爲豐富，而咖啡、紅茶、開水、可口可樂、橙汁、蘇打水，則二十四小時全日供應，可自由取用，四人一桌，桌上有烟缸一個，小餐巾、鹽、胡椒、糖，隨缺隨添，而開飯時間則爲凌晨七時至深夜三時，因墨人習慣早餐爲上午八時至十時，午餐爲二時至四時，晚餐則爲八時至十時，餐廳有賬房、廚師、服務生、管理員，服務生均有清潔女工整理洗擦，村中處處裝有水銀路灯，照耀如白晝，灯柱掛有世運飛鴿招旗，各百人進餐，餐具全用蒸汽消毒，屋頂掛滿世運會汽球，時有墨國民歌樂隊演奏，頗富拉丁情調，服務人員多爲墨國留學生、大學生，眞是動員全國精華，人人彬彬有禮，態度和靄，問好、謝謝之聲不絕於口，宿舍中每晨氣急及心脈加速，當相信多住幾日，當天白日國旗在世運會適應！早餐後，由於一天一夜未睡，全體返舍休息，以解困頓，直至午後六時方才起床，七時卅分進餐，八時舉行集會，訂立生活公約，並由顧問常先生報告墨京一般情況，晚則整理行裝，道具箱十之七八，均經不起搬運而有損壞，即作整理。

村，六人一棟，分村中有露天廣場，圓形高五丈以上粗如碗口，村中有郵電服務所，土產部、銀行、TV廳、練習棚、服務所、洗衣部、辦公中心等，可謂設想週到，一切甚爲安善，唯感不適者，因地勢高，氣候日夜變化大，人人覺得鼻乾唇燥，有乾裂現象，僑胞勸囑多喝水、多吃水果蔬菜，然空氣較薄，稍一運動，有時會覺氣急及心脈加速，當相信多住幾日，當天白日國旗在世運村冉冉上升時，吾人心中有說不出之欣喜感覺，當我隊伍離開升旗場，獲得熱烈掌聲，世運村之建築與文化相同，然設備則較完美，雄偉房屋各種服務部，更爲完備，十一時乘車往墨京市中心墨國獨立紀念碑前由楊團長獻花行禮，各代表並分別簽名致敬，碑建於一八一〇年，墨國獨立革命時，碑頂爲一大金鷹，有無軌電車及有軌電車，快速公路多爲三層；地下，架空式，市中心正在興建地下鐵道，以解決交通擁擠，市區返文化村，此都市中有現代化之四十四層最高方塔型建築，亦有十七世紀古堡式舊式房屋，街道寬濶，大都爲十線至十二線道，窄街多爲單行道，市區巴士極多，公路多爲三層；地下，架空式，市中心正在興建地下鐵道，以解決交通擁擠，十二時三十分方返文化村，進餐，休息。

九月三十日八時全體進膳，九時乘車前往世運村，十時參加我國代表團升旗典禮，同時升旗國家有巴西、韓國、法國、瑞士及我中華民國，當青天白日國旗在世運時卅冉冉上升時，吾人心中有說不出之欣喜感覺，當我隊伍離開升旗場，獲得熱烈掌聲，世運村之建築與文化相同，然設備則較完美，雄偉房屋各種服務部，更爲完備，十一時乘車往墨京市中心墨國獨立紀念碑前由楊團長獻花行禮，各代表並分別簽名致敬，碑建於一八一〇年墨國獨立革命時，碑頂爲一大金鷹，有無軌電車及有軌電車，快速公路多爲三層；地下，架空式，市中心正在興建地下鐵道，以花綴成我國國旗，莊嚴肅穆，十二時三十分方返文化村，進餐，休息。

墨京飛鴻

墨京地勢較高 團員鼻乾唇燥

海外見國旗 充滿欣喜感

應邀參加墨京電視表演

六時卅分乘車赴大使館款宴，八時十五分方抵達，其都市之大可想而知，住宅區多在高坡上是晚因陳大使赴聯合國開會，由魏煜孫公使主持，首先由魏公使致歡迎詞，次由楊團長報告籌備來墨經過，世運文化節目主持人亞維拉亞亦參加此歡迎餐會，並致詞推崇中國文化爲世界上主要文化之一，而此次舉辦文化展覽，中國所參加之種種項目是不能缺少的主要內容，嗣由華僑總會秘書長馮思敏先生報告墨國華僑於一年前即組織歡迎籌備委員會，包括全墨各地僑領，他們不但熱烈歡迎世運代表團及舞蹈團來墨參加此一世界性活動爲國爭光，更響應楊傳廣先生所提倡之一人一元捐建體育館之運動，嗣有陳公福僑領及土生華僑蘇國珍先生相繼致詞歡迎，來賓除代表團舞蹈團及若干僑領外，世運會若干負責人，及墨京政要多人參加，餐會至十時始盡歡而散。十月一日上下午均無將拍攝電影寄去美國，目前除作節目準備外尚無特殊情況。

住進文化村 設備現代化
各式餐點任由選擇

中華民國舞蹈團分住於3C半條街七棟二層樓房公寓，每棟樓下爲客廳、洗手間、厨房，樓上三房，一浴室洗手間，每房兩張彈簧鐵床，乳膠床墊，白被單，黑毛毯上覆蘋果綠印有墨西哥68世運標誌之床單，至爲簡潔舒適，每房有二立櫃，可放衣物上鎖，床頭灯台灯各一，地爲灰色塑膠板，纖塵不染，屋頂灯旁均懸有汽化殺蟲劑，有自動瓦斯爐，隨時有冷熱水，每間有大型厚玻璃鋁窗，半窗上一規格之宿舍，生等於三時半抵文化村，六人一棟，分配安頓完畢，前往餐廳進餐，已是五時十分，伙食爲運動員水準，每餐爲二十五比索，合美金二元，爲自助餐式，有水果、果汁、肉魚、米飯、馬鈴薯泥、甜食、蔬菜、西點、鮮奶、麵包、果醬牛油等，極爲豐富，而咖啡、紅茶、開水、可口可樂、橙汁、蘇打水，則二十四小時全日供應，可自由取用，四人一桌，桌上有烟缸一個，小餐巾、鹽、胡椒、糖，隨缺隨添，而開飯時間則爲凌晨七時至深夜三時，因墨人習慣早餐爲上午八時至十時，午餐爲二時至四時，晚餐則爲八時至十時，餐廳有賬房、廚師、服務生、管理員，服務人員多爲墨國留學生、大學生，眞是動員全國精華，人人彬彬有禮，態度和靄，問好、謝謝之聲不絕於口，宿舍中每晨均有清潔女工整理洗擦，村中處處裝有水銀路灯，照耀如白晝，灯柱掛有世運飛鴿招旗，各百人進餐，餐具全用蒸汽消毒，屋頂掛滿世運會汽球，時有墨國民歌樂隊演奏，頗富拉丁情調，服務人員多爲墨國留學生、大學生，眞是動員全國精華，人人彬彬有禮，態度和靄，問好、謝謝之聲不絕於口，宿舍中每晨氣急及心脈加速，當相信多住幾日，當天白日國旗在世運村冉冉上升時，吾人心中有說不出之欣喜感覺，當我隊伍離開升旗場，獲得熱烈掌聲，世運村之建築與文化相同，然設備則較完美，雄偉房屋各種服務部，更爲完備，十一時乘車往墨京市中心墨國獨立紀念碑前由楊團長獻花行禮，各代表並分別簽名致敬，碑建於一八一〇年墨國獨立革命時，碑頂爲一大金鷹，有無軌電車及有軌電車，快速公路多爲三層；地下，架空式，市中心正在興建地下鐵道，以花綴成我國國旗，莊嚴肅穆，十二時三十分方返文化村，進餐，休息。

社團活動

露營會徵新會員 俄文學會辦迎新

△華岡露營協會於即日起，開始招收新會員，歡迎各位「舊雨新知」報名參加，有關報名事項將於近日以海報公佈，並決定在二十一日晚上舉行會員大會，討論有關各項問題，會中將放映此次暑假第三次澄清湖露營的活動紀錄片。（林華勳）

△韓文學會爲了擴大編制，最近擬徵外系會員，歡迎同學參加。

會長劉建興表示，外系會員除擁有與韓文組會員同等待遇外，有關會費和一切活動事宜均可從優，詳情請注意近日海報。（吳舜竹）

△俄文學會將於本月二十二日舉行迎新晚會，會中並邀請軍官外語學校俄文組的學生爲貴賓，彼此交換學習意見，聯絡感情。相信這必是一次空前的盛會。（林華勳）

△由學生代聯會彙編的「華岡社團活動概況」，將於近日內出版。

全書共計一百五十餘頁，內容除各社團歷年來的活動概況外，還有雷渝齊老師關於「社團領導一方面的大作數篇。

△學生代聯會負責人的改選工作，可望在本月二十八日舉行，據悉，這項決定，是爲了尊重新生班代表的神聖一票。（吳典宜）

△本院城區部體育社柔道組，近期將舉行迎新會，並將與美國十二航空隊及其他學校聯合舉行友誼賽，柔道組亦將與棒角隊合併。

△女青年聯誼會主席秋同學透露，爲歡迎城區部的新女同學，決將於十月廿七日下午七時半在師大附中圖書館召開迎新會議。（趙永君）

社團概況將出版 代聯會長決改選