華夏導報

中華民國五十七年十月十日創刊　第八五一號
校刊・非賣品
社址：中國文化學院　辦公室：二三二
編輯部：二三三

發行人：蕭師毅
社長：鄭貞銘
副社長：少齊文
主編：新聞學系
印刷：印刷學系
發行：學生活動中心

輕歌曼舞・際會華岡
全國土風舞賽
今假本校舉行

（本報訊）為慶祝六十二年青年節全國大專院校首屆土風舞競賽，定於今（廿四）上午九時，假本校大禮堂隆重展開，預計下午六時閉幕。

此次參加比賽的學校計有：新埔工專、省立護專、靜宜學院、輔仁大學、崇右企專、海洋學院、德明專校、東南工專、中華工專、東吳大學、政治大學、高崧、裁判員為：陳鍾銘、張慶三、陳驥、廖幼芽、邱金生、楊昌雄等十二隊，約百餘人。

該項競賽裁判長為高崧、裁判員為：陳鍾銘、張慶三、陳驥、廖幼芽、邱金生、楊昌雄等人。

比賽結束後，七時將接着舉行華岡之夜。

美術系廿二人明日將獲表揚

（本報訊）本校美術系參加台北市第五屆美術展覽獲優勝同學，將於三月廿五日，在國立歷史博物館之美術節慶祝大會上，接受表揚受獎。

榮獲優勝同學計有國畫組：第一名：陳嘉仁（美二）、第二名：徐璨琳（美四）、優選：蔡芳秀（美二）、入選：陳惠美（美三）、熊宜中（美二）、陳榮輝（美三）、林錦鶯（美四）。

西畫組：優選：董玲玲（美四）、詹癸乙（美二）、唐百常（美三）、入選：傅耀生（美二）、吳展進（美四）。

書法組：入選：郭鈴熙（美二）、設計組：（審查會決定第一名從缺）第二名：李元（美四）、第三名謝明珠（美四）、優選：胡展業（美四）、入選：郭玲熙（美二）、趙小寶（美二）、姜煥民（美四）、柯通（美四）、廖敏芳（美三）、榮壁鈞（美四）。

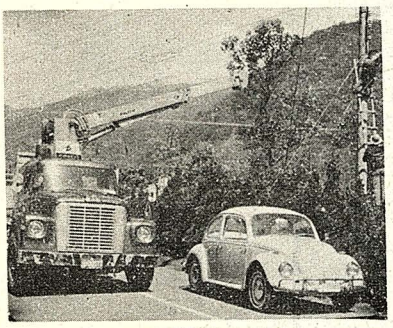

小型交通阻塞。（記者鍾國強）

更正　昨日登載實習銀行開始發放專任教職員三月份薪水，查「三月份」係「四月份」之誤，特此更正。

韓光業考察團
昨蒞校訪問

（本報訊）韓國觀光事業考察團昨（廿三）日下午三時來本校訪問。

這項在中韓交換訪問計劃下，來華訪問的韓交通部觀光局企劃課長金昌甲及行政官金鎮萬，係於三月廿一日抵華，考察觀光事業發展。

昨日，他們在本校公共關係室與觀光系有關同仁陪同下，參觀了博物館、圖書館、觀光系又韓國研究所等單位。

其後拜會院長蕭師毅。

天上宮闕・聚羣英

（本報特稿）為了提倡大專學生正當課外活動，陶冶品行及鍛鍊健全體魄，與完成德、智、體、群合一的教育目標，在這青年節的前夕，青年反共救國團特與舉辦了全國大專院校土風舞競賽。

由於本校在各方面的表現優良，這個第一屆土風舞盛會，救國團特委請本校主辦。希望能以舞蹈透過人體本能的動作，發自人類心靈深處的感受，以優美，有節奏的姿態，來表達眞善美合一的境界，並藉以鼓勵與推展土風舞活動，及提供當今土風舞觀摩研究之用。

今天比賽的項目分為指定舞與自選舞，指定舞的中國舞方面有：一、山地賞月舞。參加的學校為新埔工專、省立護專。二、思想校，計有靜宜學院，輔仁大學二隊。三、採茶舞，為崇右企專、海洋學院。四、大阪城姑娘，德明專校、東南工專、中華工專三隊參加。五、石榴花開，東吳、政治大學參加。六、站在高岡上，只有華夏工專一隊。指定舞的外國舞方面則為：一、美國夏日良辰方舞，共有護專、海洋、靜宜學院、中華工專、政大、德明專校、崇右企專等七隊。

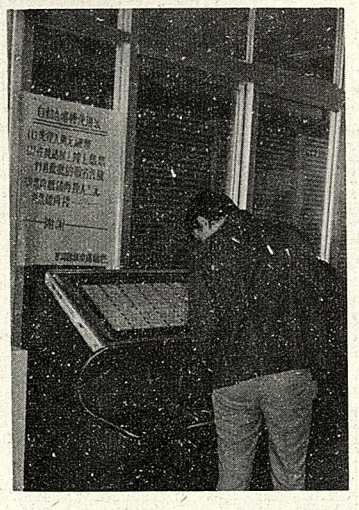

你「到聽以可就，錢塊兩了有的置購新館恩大，」歌的愛喜物寵的學同為成前目，機唱點之一。（本報記者李耀銘攝）

新聞局建教合作
本校計甄選十名

（本報訊）行政院新聞局與本校建教合作，本校甄選已於二十日上午九時卅分，分別在大成館二樓日文組及英語系辦公室舉行。

經考試委員鄺耀坤、俞叔平、張思恆三位主任選拔結果，共錄取十名為英一朱森榮、英四劉慶蘭、張增治、新三耶希鄭、法四孟岫屏、謝妙珍、鄒凱蒂、德研一胡湘帆、王慧敏、德三陳谷海。

錄取同學須於四月一日前往行政院新聞局會議室參加該局甄試，其時間分別為英文人員於上午九時至十一時，德、法文人員於下午二時至四時。並請攜帶身份證與學生證。

服務台

三月二十二日下午在大仁館三一三教室，遺失綠色花紋眼鏡套，內有咖啡鏡框眼鏡一付，拾獲者請送至印刷系辦公室編輯室。

△英二李宗伊於三陳谷海。

△印二林仲成同學於上週六遺失印章乙枚，拾獲者請送至華夏導報公室。

眞善美・翩翩起舞

本屆土風舞競賽的籌備委員會，特請本校創辦人擔任名譽主任委員，救國團執行長宋時選為名譽指導委員，院長蕭師毅任主任委員。

由於這是首屆大規模的競賽，落在本校學生活動中心的肩上，該中心為了做到盡善盡美，特出動了數以百計的同學籌備此項活動，並為了在緊張的比賽之後，當晚七時舉辦了一個聯歡晚會，以鬆懈參加比賽同學的心情。在此我們預祝這首屆的土風舞盛會，能賓主盡歡，圓滿結束。

本報記者　王晉瑜

華岡獎學金統計表

六十一學年度 上學期

六十二年三月調製

受獎單位 / 名額分配 / 獎學金名稱及每名每學期金額

班別	受獎單位	名額分配	華岡獎學金	中山獎學金
博士班	三民主義研究所	24	20	2
博士班	中文研究所	11	9	1
博士班	史學研究所	9	8	1
博士班	地學研究所	7	7	
博士班	實業計畫研究所	5	5	
博士班	小計：五六人 三六八九〇〇元			
碩士班	三民主義研究所	15	13	1
碩士班	工業研究所	12	12	
碩士班	農業研究所	22	19	1
碩士班	哲學研究所	20	18	1
碩士班	中文研究所	13	11	1
碩士班	史學研究所	21	19	1
碩士班	地學研究所	16	15	1
碩士班	政治研究所	20	19	
碩士班	經濟研究所	16	13	1
碩士班	法律研究所	19	18	1
碩士班	藝術研究所	24	23	1
碩士班	家政研究所	14	13	1
碩士班	日本研究所	11	10	1
碩士班	英文研究所	10	10	
碩士班	法文研究所	5	3	1
碩士班	德文研究所	6	5	
碩士班	勞工研究所	15	14	1
碩士班	海洋研究所	11	10	1
碩士班	應用化學研究所	7	7	
碩士班	民族與華僑研究所	9	5	1
碩士班	小計：二八八人 一〇六八九〇〇元			
大學部	哲學系	8	4	
大學部	文學組	10	6	
大學部	文藝組	7	4	
大學部	日文組	11	5	
大學部	韓文組	8	3	
大學部	俄文組	9	5	
大學部	英文系	20	12	
大學部	法文系	6	2	
大學部	德文系	7	2	
大學部	史學系	12	6	
大學部	地理系	5	3	
大學部	氣象系	6	4	
大學部	地質系	5	3	
大學部	新聞系	38	8	
大學部	美術系	12	6	
大學部	音樂系	7	1	
大學部	戲劇系	15	3	
大學部	體育系	16	3	
大學部	營養組	8	5	
大學部	家政組	6	5	
大學部	建築系	11	4	
大學部	政治系	11	4	
大學部	經濟組	10	6	
大學部	國貿組	7	5	
大學部	海洋組	6	3	
大學部	航海組	10	4	
大學部	漁業組	5	3	
大學部	造紙組	9	3	
大學部	陶業組	6	3	
大學部	印刷系	7	4	
大學部	法律系	9	4	
大學部	市政系	8	6	
大學部	勞工系	9	5	
大學部	觀光系	8	7	
大學部	園藝系	12	6	
大學部	應數系	7	4	
大學部	土資系	7	5	
大學部	企管系	6	3	
大學部	畜牧系	3	2	
大學部	化學系	2	1	
大學部	植物系	1	1	
大學部	物理系	1		
大學部	舞蹈專修科	7	7	
大學部	戲劇專修科	2	2	
大學部	華岡學社	2		
大學部	華岡青年	10		
大學部	小計：二九〇人 四九六七一〇元			
夜間部	大眾傳播系	6	3	
夜間部	新聞系	3	3	
夜間部	地學系	2	2	
夜間部	行管系	5	4	
夜間部	市政系	3	3	
夜間部	法律系	3	3	
夜間部	商學系	5	5	
夜間部	觀光系	2	1	
夜間部	經濟系	2	2	
夜間部	家政系	4	4	
夜間部	中文系	5	3	
夜間部	社工系	3	3	
夜間部	小計：四三人 四二八五〇元			

華岡獎學金：博 6,000元、博 3,000元（4,800元）、碩 3,000元、大 1,000元

中山獎學金：（博 6,000元、碩 3,000元）

獎學金名稱	每名每學期金額	人數	總計
八十七種獎學金		777人	1,977,360元
華岡獎學金		524人	1,525,600元
中山獎學金		19人	69,000元
國父思想獎學金	1,000元	4人	3,200元
陳誠（甲種）獎學金	4,000元	1人	4,000元
陳誠（乙種）獎學金	2,000元	4人	8,000元
孫哲生獎學金	3,000元	2人	6,000元
陳果夫獎學金	2,000元	1人	2,000元
陳布雷獎學金	3,000元	3人	9,000元
關頌聲獎學金	1,200元	4人	4,800元
鄧萃英獎學金	2,600元	2人	5,200元
藥研所獎學金	3,000元	2人	6,000元
楊希震獎學金	1,000元	2人	2,000元
盧謀勇獎學金	4,200元	6人	25,200元
合作會獎學金	4,800元	1人	4,800元
特殊清寒獎學金	1,500元	5人	6,100元
薛光前獎學金	4,000元	1人	4,000元
山地學生獎學金	2,000元	10人	10,000元
大陸來台獎學金	1,500元	7人	13,260元
優良僑生獎學金	2,000元	3人	6,000元
邊疆子弟獎學金	1,800元	2人	3,600元
廣東同鄉獎學金廣	1,500元	3人	4,500元
張天逸獎學金	2,000元	6人	12,000元
張知本獎學金	2,000元	1人	2,000元
黃昌穀獎學金	1,000元	1人	1,000元
蔡讚雄獎學金	500元	1人	500元
王仲文獎學金	1,000元	3人	3,000元
楊守珍獎學金	1,000元	6人	6,000元
中華聯誼獎學金	3,000元	1人	3,000元
信誼基金獎學金	2,000元	3人	6,000元
華欣獎學金	6,000元	1人	6,000元
主計獎學金	2,000元	1人	2,000元
李宗黃獎學金	1,000元	1人	1,000元
吳兆棠獎學金	1,500元	1人	1,500元
太平洋建設公司獎學金	4,000元	1人	4,000元
鄭氏獎學金	500元	3人	1,500元
鄭翼抱月獎學金	2,000元	3人	6,000元
第一志願獎學金	2,500元	14人	35,000元
謝然之獎學金	1,000元	4人	4,000元
新聞事業獎學金	1,000元	4人	4,000元
新聞系系友獎學金	500元	2人	1,000元
趙君豪獎學金	1,000元	1人	1,000元
范鶴言獎學金	2,500元	2人	5,000元
公共關係會獎學金	1,000元	2人	2,000元
周凌維娜獎學金	2,000元	5人	10,000元
中華家政學會獎學金	1,000元	1人	1,000元
建築技師獎學金	2,000元	2人	4,000元
聲寶獎學金	4,000元	2人	8,000元
航運獎學金	2,000元	5人	9,500元
顏欽賢獎學金	1,000元	1人	1,000元
許顯耀獎學金	2,000元	1人	2,000元
文英獎學金	2,000元	1人	2,000元
王生善獎學金	1,000元	2人	2,000元
台洋獎學金	1,000元	8人	8,000元
桃園國際獎學金	2,000元	2人	4,000元
西區獅子會獎學金	1,000元	1人	1,000元
林熊徵獎學金	2,000元	2人	1,000元
北市河南獎學金	1,000元	7人	7,000元
東北獎學金	1,500元	6人	9,000元
續明法師獎學金	1,000元	1人	1,000元
三民主義獎學金	2,000元	2人	4,000元
尹珣若獎學金	1,000元	1人	1,500元
廣西獎學金	500元	1人	500元
山西獅子會獎學金	1,000元	2人	2,000元
芬資（劉伯明夫人）獎學金	2,000元	10人	20,000元
張獻勵獎學金	4,000元	1人	4,000元
雲卿紀念獎學金	1,000元	1人	1,000元
張煦華獎學金	500元	1人	500元
文化一周獎學金	1,000元	1人	1,000元
聯合報獎學金	5,000元	1人	5,000元
宜蘭縣獎學金	600元	5人	3,000元
新竹客運獎學金	800元	1人	800元
彰化縣獎學金	600元	4人	2,400元
台南縣獎學金	300元	6人	1,800元
桃園縣獎學金	600元	4人	2,400元
屏東縣獎學金	300元	3人	900元
台南市獎學金	1,000元	2人	2,000元
嘉義縣獎學金	250元	2人	500元
基隆市獎學金	600元	1人	600元
苗栗縣獎學金	300元	2人	600元
台中縣獎學金	500元	2人	1,000元
高雄市獎學金	500元	2人	1,000元
雲南同鄉獎學金	600元	1人	600元
開平獎學金	1,000元	1人	1,000元
高雷獎學金	500元	1人	500元
廖維藩獎學金	1,500元	2人	3,000元
阮李愛德獎學金	1,500元	1人	1,500元
統計學會獎學金	1,000元	1人	1,000元

前舉行導師會議
創辦人蒞會致辭
會中決定取締奇裝長髮

（本報訊）六十一學年度第二次導師會議，已於三月二十二日下午四時至六時召開完畢。

創辦人曾於會中致辭，強調大學教育應注重多方面的幹才，使華岡青年不僅爲華岡用，亦爲社會、國家、天下所用。

此次導師會議主旨在端正社會不良風氣，取締蓄留長髮，穿着奇裝異服與行爲不端者。會中並規定有關實施步驟，由各系主任、導師及輔導教官負責勸導執行，經勸導而不改進之學生，將簽請學校按規定處分。

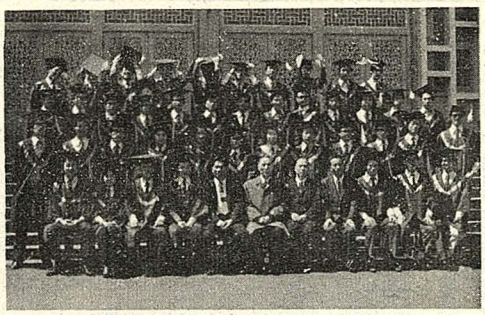

畢業前的團體照，這可能是四年大學生活中，唯一的一張全班合照。（本報記者鍾國強攝）

四月份月票下週一領取

（本報訊）四月份陽明山綫學生月票，定於本（三）月二十六日、二十七日兩天中午十二時至十三時，憑繳款收據在訓導處領取。

獎學金消息

（本報訊）續明法師獎學金即日起開始申請，四月二十日截止。申請時需繳三寸半身脫帽相片一張，學業操行成績證明一份，皈依三寶證一份（審後退還），學佛家境清寒，體育、操行、學業成績均在七十分以上。

文五份。

（本報訊）MTL航運獎學金及基業清寒助學金共五名，即日起開始申請，四月十二日截止。

MTL航運獎學金，限海洋系航海組四名，每名一千元，體育操行、學業成績須在八十分以上。基業清寒助學金，限海洋系航海組一名，必須是家境清寒，體育、操行、學業成績均在七十分以上。

僑生演講比賽
月底上午舉行

（本報訊）僑務委員會與華僑救國聯合總會將於三月卅一日上午在華僑總會舉辦僑生國、英語演講比賽。

本校僑生英二韓劍鋒，家一陳顯芳，政一關燦康，音四張雯霏將參加國語演講比賽，英四梁煥棠、彭嘉文將參加英語演講比賽。

（本報訊）凡本校僑生，參加籃球比賽、足球比賽及演講比賽者，請帶私章至僑生輔導中心，申請車馬費。

（本報訊）教育部來函：「馬來西亞在台學生聯誼會輔導要點」，本校馬來西亞學生，可至僑生輔導中心查看資料。

中國美術協會
舉辦寫生比賽

（本報訊）中國美術協會爲慶祝六十二年美術節，特定於三月廿五日（星期日），在台北市新公園內舉辦「青年寫生比賽」。

該項比賽分爲初中、高中、大專、社會等四組同時進行。題材限於新公園內（省立博物館附近），素描，水彩不拘。

參加的同學請於該日下午十二時至一時以前，到達新公園內博物館前的大會服務台辦理報到，並領取畫紙及編號。

作品後面務請詳細填寫作者的姓名、學校名稱及住址，以便聯絡。該會並表示各組的優良作品將在適當場所展出。

如遇大雨，順延至第二天舉行。

扶輪社英語演講
本校代表選拔
即日開始報名

（本報訊）台北扶輪社主辦全國大專院校英語演講比賽，本校代表選拔即日開始報名。

每年由扶輪社舉辦的大專英語演講比賽，係在提高在校同學對英語學習的興趣，並鼓勵優秀同學的英語表達能力。

本校代表的選拔事宜由本校英語學會負責，該會表示，參加比賽者，須依扶輪社規定以指定題目「How to Control Taiwan's Environment」演講八分鐘。報名時間爲三月二十一日至二十八日，在英語系辦公室辦理報名手續。比賽時間爲四月四日上午十時至十二時。

比賽的裁判工作將由英語系系主任及教授負責。優勝者三名，第一名代表本校參加扶輪社比賽，獎金三百元，第二名獎金二百元，第三名獎金一百元。

土風舞比賽
入場券備索

（本報訊）各科系班代表請速至學生活動中心領取全國大專院校土風舞比賽入場券。屆時不僅限於持券入場，並歡迎全校同學踴躍捧場，但請維持秩序，以護校譽。

簡訊

（本報訊）家政實習餐廳因週會關係，下週一暫停一次。

△刻於中華書城舉行中的中華圖書展覽會，因「應讀者要求」，延至四月二日閉幕。

△國立歷史博物館與中華民國畫學會舉辦的「第二屆當代名家畫展」定今（廿四）日下午三時在歷史博物館國家畫廊開幕。

△一項定名爲「春假電影名片欣賞會」的活動，將於四月二日起，一連四天在台北市中山堂舉行。

參加此次名片欣賞會的電影共有四部，四月二日演出「茶花女」，四月三日「傷心淚盡話當年」，四日上演「愛的故事」，五日上演「小鴛鴦」。

茶花女由演技巨星嘉寶和羅勃泰勒合演，傷心淚盡話當年是蘇珊海華的最成功作品，「愛的故事」曾造成轟動世界的票房紀錄，而「小鴛鴦」是一部唯美電影的代表作。

此項名片欣賞，即日起在衡陽路大陸書局、西寧南路兒童書城、博愛路功學社總社、寶慶路臺聲樂器公司預售。

△台北國際婦女協會主辦的一年一度學生美術比賽，將於四月八日舉行，分大專、高中和初中三組，在學同學均可報名參加。

每組將分五個部份，包括國畫、油畫、水彩、書法、版畫及其他，每部版取前三名並頒發獎狀及獎品。

比賽辦法已由國際婦女會分別寄往各學校，及羅斯福路耕莘文教院，歡迎踴躍參加。

△各位愛買書的同學的好消息！全國百餘家大書局出版社現正聯合展出圖書展覽會，由中華書城、中華藝廊主辦，此次書展有三大特色：一、參加展出單位很多。二、展出許多新書。三、贈送獎品。

△明爲美術節，慶祝大會定明日下午舉行青年寫生（水彩）比賽，地點在北市新公園內，當場辦理報名（團體個人均可），應携帶身份證或學生證。報名時間爲十二時半至一時廿分。

△版畫家廖修平最近返國，同時携回不少住在紐約各國版畫家的版畫原作。這批版畫已經決定今天和明天，在北市和平東路師大美術系大樓公開展出。

這項「紐約版畫原作展」包括有國際知名的版畫家如Amano,Ross, Lan dau, Stasik等人，同時也包括旅美中國畫家趙春翔，謝理發、韓湘寧等。這些紐約地區版畫家的新作，無論在創作思想與技法運用上，都反映了今日現代版畫的趨勢。

旅居紐約多年的廖修平，對推動國內版畫創作風氣，一直不遺餘力。他不但自己在版畫創作上頗有成就，且不斷撰文介紹國際著名版畫家的新作。他今日晚間七時在師大樂群堂舉行專題演講，題爲「談版畫藝術與現代版畫欣賞。」