華夏導報

中華民國五十七年十月十日創刊　第二六九四號

校刊　非賣品

社址：中國文化大學　編輯室　電話：八六一〇五一一轉二三三

臺北陽明山華岡

創辦人：張其昀
發行人：潘維和
名譽社長：鄭銘貞
社長：鄭武嘉
副社長：張明滋
主編：張室聞
印刷：新系刷
發行：學心中動活生

新建大雅館動土典禮
昨日由易副校長主持
該館將作爲學生宿舍餐廳使用

（本報訊）本校新建大雅館動土典禮，於昨（廿）日上午十一時，假大忠館西北側空地舉行。由副校長兼總務長易大德主持。本校各單位主管及有關營造公司負責人參加。

據悉，大雅館佔地四百四十一坪，總建築物共有十層，將作爲學生宿舍及餐廳使用。其中包括舍宿兩百一十八間，可容納一千二百七十人住宿。餐廳面積三百五十三坪，可容納八百人同時用餐。廚房面積八十八坪，全部不銹鋼現代化廚具設備。十層總面積爲三千九百四十二坪。

易副校長在致詞中表示，當教育部頒定各大專院校可貸款興建學生宿舍餐廳辦法時，本校即積極籌辦此事，終於貸得新台幣壹億貳仟萬元，在比價之後，決定由校友關係企業江西寶泰營造工程有限公司承造，造價爲新台幣壹億貳仟玖佰壹拾萬元。預定五百三十個工作天完工。

動土典禮在艷陽高照下圓滿結束。

△易副校長與建築系曹奮平主任共同執行動土儀式。（溫華添攝）

地測訓練班
總實習研討

（本報訊）本校代辦內政部地籍測量人員訓練班第八期總實習檢討會，定於本月廿四日（星期二）下午四時假員林農工職校舉行，將由潘校長維和博士、張司長維一主持。

與會人員計有：副校長鄭嘉武博士、教務長張溯崇博士、徐聖謨教授及內政部地政司王科長定平、容承明先生、台灣省地政處處長余茂阱、台灣省測量總隊長張煜、高雄市測量大隊長朱忠一等多人參加。

鄭阿財獲國家博士

（本報訊）本校中國文學研究所博士學位候選人鄭阿財，已於本月十四日以「敦煌孝道文學研究」論文通過口試，獲得國家文學博士學位。

口試係於十四日上午九時在教育部舉行，經七位委員的全票通過，而榮獲國家文學博士學位。

華岡舞蹈團演出獲好評

（本報訊）本校華岡舞蹈團，已於本月十四日晚在澳洲雪梨歌劇院，作了第一場的訪問演出，受到當地華僑和澳洲人士的一致好評。

華岡舞蹈團係由舞蹈系的助教和二十多位同學組成，實力相當堅强，演出歷代服裝及民族舞蹈。

觀衆對充滿東方色彩與氣氛的民族舞十分感興趣，頻頻喝采叫好。

△音樂系李天慧教授遺失華岡實習銀行活期存款〇四五四帳號印鑑一枚，作廢。

團表代孔祭山金舊
陳立夫擔任總團長

（本報訊）中華民國參加美國一九八二年祭孔大典代表團，由文化、教育、學術、社會、工商企業、宗教等各界人士組成，公推中華文化復興會副會長、孔孟學會理事長陳立夫博士爲總團長。

祭孔釋奠大典定於八月二十八日上午十時，在舊金山金門公園音樂廣場盛大舉行，邀請中華民國大成至聖先師奉祀官，孔子七十七代孫孔德成教授赴美任總主祭—正獻官。美國總統雷根的特別助理柏吉士亦將蒞會，代表宣讀總統祝詞，州長、市長、國會議員及各界名流爲陪祭。

中央黨部秘書長蔣彥士、行政院長孫運璿分別於本月十三日、二十日接見中華民國各界參加美國祭孔大典代表團員羅光、潘維和、林尹、楊寶琳、史錫恩、孫法民、陶子厚、王永慶、陳茂榜、吳火獅等人，美國祭孔大典籌備會在台北代表安密邇亦同時拜會孫院長。

宗教與道德講論會
日前假敬業堂舉行

（本報訊）中華學術院宗教與道德研究所第六十一次講論會，已於本月十八日（週三）上午十一時假本校敬業堂舉行。

講論會中邀請指南宮管理委員會主任委員高忠信、聖化世界雜誌社創辦人、國大代表楊愼脩女士、聯勤政戰部副主任楊汝舟教授、中央研究院陸寶千先生、國大代表熊起厚先生等主講「道教學術與中國文化」。另有國際基督教宣道會美、加、澳等國人士舊金山以馬內牧師、柯希能牧師等主講：「國際基督教運動與文化合作」。

參加講論會的人士尚有鄧文儀教授、潘維和秘書長、鄧元忠博士、李紫虹先生、唐經武先生、程兆熊院長、韓國儒教經典研究會會長金貞壽及夫人、金周昌及夫人、郭春花、廖雪蘭、吳筱蘭等。

華岡半月大事記
七月廿六日—八月十日

1. 七月廿八日星期三中午，國建會海外學人傅申，王仲甦及陳小紅等校友前來本校訪問。
2. 七月廿八日星期三中午，孔學今義外文本編譯座談會假敬業堂舉行，參加人員計愛蘭娜、王家鴻、黎東方等教授。
3. 七月廿八日星期三下午二時，韓國東亞大學師生訪華團一行廿五人，由尹載秀教授帶領前來本校訪問。
4. 七月卅日星期五上午十一時，韓國教育者海外研修團一行十八人，由團長嚴大翼帶領前來本校訪問。
5. 八月三日星期二下午二時，香港大專院校反共青年學生代表一行三十八人，由團長葉天齊先生率領來校參觀，並與本校學生座談。
6. 八月五日星期四下午五時，韓國朴宗喆先生來校訪問。
7. 八月七日星期六上午十時卅分，香港中文大學胡家健教授暨電腦專家樂秀章教授來校展示中文電腦，張創辦人在敬業堂午宴招待。

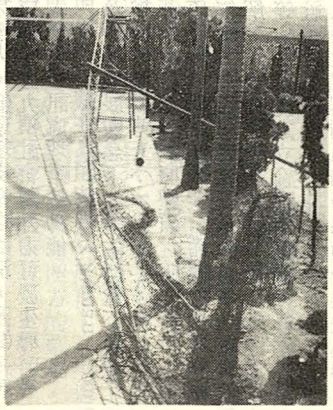

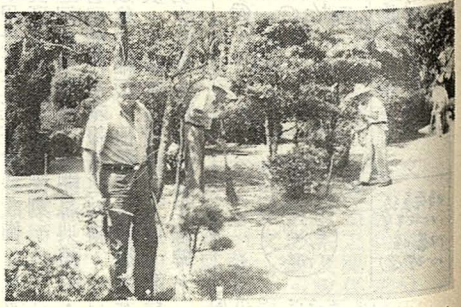

△留校整理下斷潔，待清葉，多修復廢棄的排球場（左圖）勤辛的民掃打掃，今日有才，後之境過續陸風颱三特黨、仕西、連安了新，殘園滿及以的個

出席兩項國際學術會議後記

俞筱鈞

八月十一日行政會議後，本校新聞室主任張滋明囑余在華夏導報發表最近赴英國蘇格蘭，出席兩項學術會議之經過。茲略述於后：

一、英國之會議爲第四十屆之國際心理學人議會（ICP）之年會，地點在英倫南部Southampton大學，於七月十七至二十日間舉行，本屆大會之主題爲『變遷中之人類行爲與社會』。與會人數雖不多，約二百人，但提出之論文達百餘篇，分爲十六個研討會，五個研習會，以及九個專題研究報告時間，該會會員僅一千五百人左右，但包含六十以上個國家。四十年前立會時決定每年召開年會，地點單年在美國，雙年在美國以外之國家，以加强各會員之接觸。由於本人自一九七六年以來，連續被邀請爲台灣區代表，故除在美國出席年會外，更曾赴西德之慕尼黑、法國之巴黎、以及挪威之布根。國際心理學人議會另有一特式，每次年會日期雖短，但必與另一規模較大之會議相繼舉行，故使與會者獲益良多，該會之宗旨爲：『促進全球心理學之發展以及科學研究之應用。爲達到此目的，尋求加强國際心理學人之連繫，並拓寬，深入及澄清調劑心理學人間之溝通。』本人多年之接觸，深感各會員均維護此宗旨，此外，一九七七年在美國舊金山召開年會時，在其憲章中之附則，曾通過一項議案，主題爲：『科學之普遍性Universality of science』內容分兩點：㈠爲堅持科學之普遍性原則，本會決不以政治立場爲理由而排除或拒絕居住於一特定地區之國家或區域合格心理學人之會籍。㈡本會對於個人會員中有來自南非及台灣以及其他四十五國尤感驕傲。本屆大會（一九八二）修改憲章時，保留此細則。此精神在今日國際政治姑息逆流中，誠屬難得。

在此次會議中，本人除提出區域代表年度報告外，更作兩項研究報告。第一篇係泛文化合作研究，爲太平洋文化基金會及教育部國教司所支助之『中華民國兒童學習困擾早期鑑定量表之常模研究』，合作學人爲美國之慕蘭德博士，第二篇係根據麥金納（Mackinnon）對「創意」之定義討論『創意婦女與進步』，內容强調具有創意之婦女對社會、國家及人類應有之使命感。

大會之主講人爲心理衞生專家艾爾比（Albee）博士，艾博士爲前任美國心理學會理事長，以及現任之美國總統府預防心理衞生委員會主任委員，其精闢之演辭强調現代國家預防及積極心理衞生工作之重要。主要原因有二，其一爲心理輔導及精神治療所及人數過少，其次，爲預防勝於矯治。所謂預防在消極方面徹底分析心理疾病之生理、心理、家庭，及環境因素，進而避免其發生，積極方面促進個體自我瞭解，以及增强其社會適應力，認知力以及良好之人際關係等。在策略方面，艾氏建議Allopathy，即不妨同時採用顯示對治療及預防有效之各種方法。艾氏最後强調政府立法及充份預算支持預防心理衞生工作之重要。

二、蘇格蘭之會議爲第二十屆之國際應用心理學（IAAP）每四年舉行一次之大會，地點在愛丁堡大學，日期爲七月二十日至三十日，四年前（一九七八年）於西德慕尼黑舉行時，國際心理學人會議亦同時於該市召開，故本人亦曾參與，本屆大會出席人近二千，代表六十個國家，專題研究報告至爲豐碩，可分七大類：㈠工業機構心理學。㈡環境心理學。㈢輔導與心理測驗。㈣臨床與生理心理學。㈤肌動力心理學。㈥教育心理學。及㈦應用社會心理學，此外，大會期間，每日有兩至三次之大會專題講座。本人在「心理輔導與測驗」之研討會中介紹我國已實施十二年並極具績效之『張老師青年輔導體系網』，爲增强視聽效果，同時使用本人與『張老師中心』合作修訂之幻灯片、錄音帶，會後更分送聽衆最新版之張老師簡介。聽衆對此心理輔導網極感興趣，多人並提出問題。

至於本人聽取之專題研究，可分以下幾點敍述：㈠壓力與疾病（Stress and Disease），㈡行爲醫學（Behavioral Medicine），㈢環境心理學（Environmental psychology），㈣人類能力（Human Competence）。

㈠美國著名臨床心理學家艾森克博士（H.J.Eysenck）以圖解闡明肺癌與吸烟之關係，進而扼要分析疾病之各項可能相關因素（圖一）。

此圖解乃根據近來多項之研究結果所構成，據說至少有五百篇博士論文涉及此問題之探討。圖中之畫線表示吸烟與肺癌之相關性在統計上之顯著性並不高，尚有其他因素與吸烟及肺癌有關。譬如，外向性人格較內向性易患肺癌，重大之壓力雖然會導致肺癌，但長期之輕度、中度壓力反而會使人產生因應壓力之抵抗力。

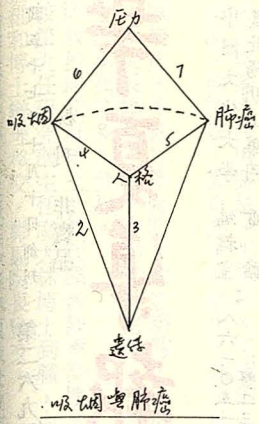

（一圖）

㈡美國心理學家瑪特勒索（J.Matarazzo）等近來竭力推展行爲醫學、耶魯大學對行爲醫學之定義爲：『統整性之廣泛健康保健與科學研究，因此其領域涵蓋所有揭開人類身心健康及疾病奧秘之學人及學科。』與前述之預防心理衞生及預防醫學均爲現代國家所應推廣及實施之健康保健政策。根據行爲醫學各種疾病之預防、診斷、治療及復健可透過所有相關學科及研究整合處理。（圖略）

㈢環境心理學在現代應用心理學係重要一環，其出現與人文心理學、生態學、系統分析學相關，同時亦爲心理學內涵演變之自然結果。奧特曼等（Altman Rogoff）將其發生之過程依據心理學定義演變追溯如下：(1)心理學爲研究個體之心智特質及心理歷程，是爲人格特質心理學。(2)心理學係研究個體行爲及心理歷程之預期及控制，是爲機械性反應心理學。(3)心理學係研究個體心理歷程及環境因素之相互影響與關係，是爲有機體互動心理學。(4)心理學係研究整體系統中個體心理歷程在不同之時空內其關係之變遷。是爲時空系統互動心理學，心理學之內涵發展至此階段，根據奧特曼後者可視爲現代環境心理學之定義。（圖二）

㈣人類能力方面之研究及專題講座，可分兩方面敍述。一爲人類能力研究之內容與方法；另一爲社會能力與社會認知。關於人類能力（human competence），派克博士（Peck）以十五年之時間作一項包括八個國家之泛文化追踪研究，主題爲「人類能力對職業成就及滿意度之關係，實驗對象分別在十四歲及二十九歲接受多項心理測驗與晤談。所謂人類能力之指標包括應付能力、自尊、職業動機之素質與强度，所謂社會能力，根據福特（Ford）係指『在特定社會環境、採用適當之途徑導致正向發展性結果而獲取個體所擬定之社會目標之能力。』，在此定義下之社會能力（Social Competence）包括九項社會認知力（Social cognition）：(1)導向行爲，(2)社會性目標之興趣，(3)達成社會目標能力，(4)不斷改善社會目標之意願，(5)貫徹始終精神，(6)同理心，(7)預估不同結果能力，(8)環境支援之認清，及(9)一般學業成績及語文數理成績，此九項社會認知力可發生導引、控制、執行、回饋及調整之資訊處理系統功能。

由此分析可見智力與學業成績在人類能力（human Competence）之整體及長期發展觀念下，所佔比重不高。此見解爲「領導心理學權威非德勒博士（Fiedler）所支持，在一項專題講座中，非氏申言：『根據豐碩之研究資料，智力與工作表現之相關值僅得極低之顯著性，而經驗却具有極高之相關性。』所謂經驗，非氏解釋爲：『對工作環境之熟悉，有關次文化之瞭解，人際關係網之連結，以及良好工作計劃與報告之撰寫：等』，非比之立論可謂與當今行爲科學所重視之社會能力與社會認知符合。

以上扼要報告本人最近出席兩項國際學術會議之心得。此外，對愛丁堡大學現代化之完整會議設備，以及設計優美、環境舒暢之教授餐廳，印象亦非常深刻。

最後，願以國際應用心理學會大會開幕典禮時，該校校長之致辭，引錄其中心思想作爲本報告之結語：今日之世界，人與人之地理距離顯然已縮短，但科技之猛進並未導致人類彼此諒解之相對進展。但願本屆貴會之大會，能藉各位與會心理學人，在此迫切之需要上建立一新里程碑。

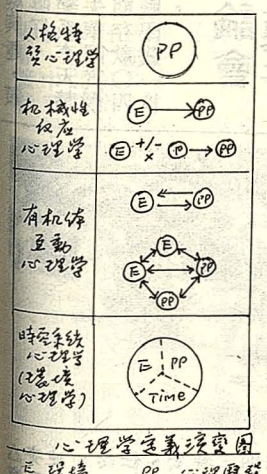

（二圖）