華夏導報

中華民國五十七年十月十日創刊　第四三八號

社址：中國文化學院　電話：八八六〇八九

（校刊）非賣品

發行人：宋晞
社長：鄭貞銘
主編：新聞學系
發行：華岡書局

美化工作環境　提高行政效率

將舉行辦公室整潔比賽

【本報訊】為使各辦公室力求佈置高雅，簡潔整齊消除零亂現象，藉以美化工作環境，提高工作效率起見，本校舉行辦公室整潔比賽。凡院本部各處、室、組及大學部、專科部各系科辦公室全部參加比賽，各取最優者五名。

據承辦人員表示，此次比賽要求的標準如下：一、辦公文具陳列整齊，並保持清潔。二、文卷書籍分類保管，並整齊劃一。三、門窗地面經常擦洗，力求完整明潔。四、廢紙要隨時處理，無亂置堆的情事。

檢查分初檢與複檢。初檢於十一月九日上午八時半開始，不評分；複檢則於十一月十一日上午八時半開始，並評定分數。

比賽經評定為優者，各給予獎金二百元。最劣之單位，則將公佈缺點，限期改進。

世界掛圖　贈地學系

【本報訊】本校地理學系系主任劉鴻喜鑒於該系現有之世界掛圖尚嫌不足，特將壹套價值三千元的世界分洲大掛圖六幅，贈予該系。

此套掛圖係育光書局最新出版，由劉主任擔任顧問校訂，仿德國大掛國製法，以四全開七彩精印，字體清晰，色澤鮮明，方便於課室懸掛，以供教學之用。

該系為加強教學，並已添購大批繪圖儀器，訂購圖櫃。向外國訂購之大批新書及地理學術雜誌等亦將陸續到校。據該系表示，本學期該系師生已先後前往苗栗考察地層滑動所引起的地理變化，登小觀音山考察火山地形，並將於十一月間前往北部海岸作地形考察。

男女生住宿證　今日補辦

【本報訊】本校男女住宿同學之住宿證將於今、明兩天做最後一次之補辦。

據訓導處表示：凡尚未辦妥住宿證的同學一律於今、明兩日逕至訓導處申子仁助教處補辦，逾期不再受理。

凡本學期未辦住宿證之同學，下學期將不能繼續住校。

桌球代表選拔　五五人試身手

【本報訊】本校參加大專組桌球比賽代表選拔賽，二日晚初燃戰火。此次選拔賽共有五十五人報名，體育組為達到公平選拔，採取分組雙淘汰，共需比賽一百場以上。第一天（二日）已有二十人在三十場比賽中試過身手，初步揭曉入選有三位：建二李馬正、史二郭金能、觀三陳清文，比賽將繼續三天。

一本年度大專組桌球比賽，將于本月二十日在臺南揭幕，本校預定派遣八位選手參加。

新生拔河賽　今截止報名

【本報訊】體育學會主辦之新生男、女拔河賽，今為報名最後一日。

此次新生男、女拔河賽將於十一月六日至十日舉行，分組冠軍於文化復興節早上（十一月十二日）舉行決賽，希各科、系、組選派二十二名同學參加，優勝者體育學會將酌發獎品錦旗。

岡野貴美子女士簡介

岡野貴美子女士係日本鹿兒島縣人。鹿兒島與山口縣合稱為薩長，才俊輩出，對於明治維新有莫大貢獻。

女士自幼容姿優雅，對內貞純高尚，對外仁慈寬厚，長成之後，遊東京，入日本大學修美學，于歸正道統理之後，不分內外，援助其事業，猶如影之隨形，此為今日孝道教團昌隆之推進力。平素因其卓越靈襟與秀拔才略，而獲得衆望。

女士主持孝道婦人會，傳授於婦人與青少年中間，尤其有關佛教之廣播、講演，夙有名望，已有十七年之經歷。現任全日本佛教會國際委員長，全日本佛教婦人聯盟顧問等。天台宗為酬其傳教之勞，贈與僧正位。巴西、錫蘭兩國頒發最高文化功勞章。日本學士會贈與學士院獎。

國際活動亦頗多，曾遊亞洲佛教諸國及美國等，現任國際佛教交流中心副會長，對於國際親善貢獻頗多。尤其主持中華民國之國策，照顧中國留日學生，任神奈川縣親善協會顧問。此外致力於教化、著作、廣播、反共等。音樂之造詣亦深。

在家庭，謙讓慈愛，盡力於法嗣法孫之教養。又任孝道幼稚園長，獻身於幼兒教育，誠為佛教婦人之模範也。

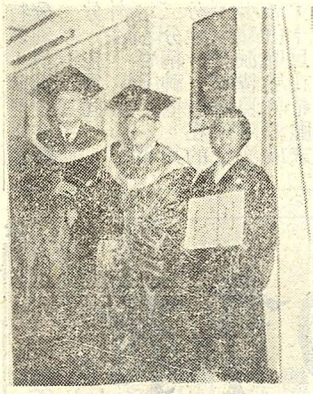

岡野一行昨日臨抵　受頒贈哲學士

並主持奠基禮

【本報訊】在帶着縷煙細雨的微風中，日本孝道教團一行九人由團長岡野正道，副團長岡野貴美子率領，於昨（三）日蒞臨華岡，主持孝道堂的奠基典禮，並接受由中華學術院所頒贈的「名譽哲士」榮銜（見圖）。

這些貴賓們於十時二十分許抵達，本校創辦人張其昀、院長宋晞、副院長蕭師毅及教授多人均前往迎接。

貴賓們先後參觀了大成館、日本研究所及中華學術院。於十一時許，假大成館修史堂，參加「頒贈岡野正道名譽哲士典禮」，典禮由中華學術院院長張其昀博士主持。典禮中張院長代表中華學術院與中國文化學院對岡野先生一行之蒞臨本校在宗教學術上高深的造詣，和對中日兩國文化交流之貢獻，中華學術院特贈授岡野先生為名譽哲士，岡野夫人為研士。」

岡野先生對於中華學術院所贈授名譽哲士學位之榮銜表示感激之意，並談及他皈依佛教及從事教化工作的經過。並指出他，對中華民國的欽仰與友情，他說：自從一九六四年十一月間，參加玄奘靈塔落成典禮以來，曾三度抵華訪問，因在華期間倍受朝野各界的接待，加深了他對我國的情誼，因此他歸國後曾組成許多中日文化親善協會及訪問團。岡野先生對於本校旅日之同學更是照拂備至。他說：「每逢星期日，由中國文化學院校友組成的華岡學會日本分會經常聚會於孝道團。使我聯想到只要以慈悲的心腸透過人情的結合，人與人之間將不分國籍而可互相教化，友好相處。」

岡野貴美子對於中華學術院所贈授之研士榮銜也表示了謝忱。她說：「我今日雖受此榮銜，但因我過去未能貢獻什麼而感到受之有愧，因此日後當竭盡棉薄為旅日的華岡同學多作服務，並共同為亞洲和平與人類福祉而努力。」

典禮於十二時結束。貴賓們接着到達大慶館的工地，觀瞻大慶館（建於大慶館九樓）的奠基典禮。

細雨霏霏中，典禮儀式簡單而隆重，在同學們熱烈的歡呼下由岡野先生及岡野夫人執鏟破土，全體孝道教團團員並齊誦聖歌的讚禮。典禮遂在柔諧的梵唱中告成。

中午，張創辦人邀宴全體貴賓。晚上七時並由本校同學演出迎賓晚會，晚會包括國樂、舞蹈及平劇。

「心境二分」釋解

月樂

釋解「心境二分」

拜讀廿日彥僧同學「試析布拉姆斯心境二分」一文，趨今，後相，關感喟戚戚，亦試析相涉，彥僧同學以「心境二分」嗎？分之疑團各不分可去，並行而不悖，同一而異，僧茲嗎？分以澄釋疑結，鬱結於心，尋思數日，趨今，後相，關感喟戚戚，亦試析相涉，彥僧同學以「心境二分」嗎？分之疑團各不分可去，並行而不悖，同一而異，僧茲嗎？分以澄釋疑結，鬱結於心，尋思數日，

「心境二分」（循通意解），外在如內在的二分直謂「二分性」，姑且名之為「性二分」（性當性質解），內在的二分性，與外在「性二分」皆為同一「二分」之特徵，例見兩黨可分別執內或在野，（如民主黨與社會黨）的並存，兩黨可分別執內或在野，並無損民主黨與社會黨的體，常依其結果而定為內在抑外在。

1

「在妄分切性得當與「性二分」，乃另性二分問題，試解心境二分，此名詞引用是否內外有置倒質詞，為內外在性區別是，不意者質兼用學；上筆者常為用文旨在強調自可明白二型名前題，之不意在性區別是，不意者質兼用學；上筆者常為用文旨在強調自可明白二型名前題，完全。「二分」並且筆者質兼用學；上筆者常為用文旨在強調自可明白二型名前題，

「二分」之特徵，例見兩黨可分別執內或在野，

「性二分」與外在「性二分」皆為同一「二分性」，常依其結果而定為內在抑外在。

2

「二分性」之名為「性二分」（性當性質解），內在的二分性，與外在「性二分」皆為同一「二分性」，常依其結果而定為內在抑外在。

「二分性」之名為「性二分」（性當性質解），內在的二分性，與外在「性二分」皆為同一「二分性」，常依其結果而定為內在抑外在。

3

筆者僅談及「二分」所產生的現象與型態，至於進一步的分析，因篇幅有限，祇好暫且作罷。

華夏週刊

週二五出刊

那朵小黃花

——梓梅

第一次看到那朵小黃花，是在一個雨細霏霏的陰霾天，在那麼一大片的草地上，所有的花木都沒有綻開的花，唯獨有那麼一根細細的綠莖上有一朵小小的而又深黃的花瓣，挺立在那一片的濃綠之中。如此的顯眼，使我有一份驚喜。

它掉沒仍落然枯挺萎挺的的樣立在那兒和我第一次看到時完全一樣，我很訝然，三十多個日子過去了，我再度看見它時，三十多個日子過去了，我再度看見它時，我非常的子，震異震異於是那鮮麗更沒有一片花瓣，

對一朵花多個日子的，震異震異於是那鮮麗更沒有一片花瓣，

有那一朵花多個日子的，震異震異於是那鮮麗更沒有一片花瓣，

那一種小來說植物對我來說，沒有任何屏藩的，我知她是後者。

這又是風雨更滋潤它堅拔微小受不到風雨的襲傲麼？沒有任何屏藩的，我知她是後者。

抑是風雨更滋潤它堅拔微小受不到風雨的襲傲麼？沒有任何屏藩的，我知她是後者。

微小只是種悲哀。如是後者，那麼它的微小不正是

我不知名的？一滋潤山崗上使它更堅拔微小受不到風雨的襲傲麼？沒有任何屏藩的，我知她是後者。

它的驕傲麼種悲哀。如是後者，那麼它的微小不正是

滅足的卑在我的又何心坎深處。。當微小一朵小小的花。傲然挺立一個不

何足自卑子在我的又何心坎深處。。當微小一朵小小的花。傲然挺立一個不

延足的影子在我的又何心坎深處。。當微小一朵小小的花。傲然挺立一個不

續力在奮鬥中，而超然時，一樣有撼人的力量，一樣能立

足在這世界中，而睥睨一切！

新作兩題

黃維強

月亮生病

午夜一陣風聲
我聽到你骨中
血液的騷動
你年輪滾過的呼喊

誰坐在那兒喊痛
老母鷄咕嚕着
似是抱怨
似是揶揄
似是鷄籠外的月亮
給撕熱的油餅
哦成清早叫
誰坐在那兒喊痛
是一串串淚之暗喻
一口吞噬了浸在水光的悚動
井欄轆轤的鞋聲
好奇過河的
追趕着星芒
踢打一路白楊
他把他的頭埋在
轔轔的車痕
僅留半個嘴巴
在冷風顫抖
顫抖顫抖
顫抖不出半字

泡沫之上

泡沫之上
終於有了自己的語言
一套
可以學着挪步
學手發問
並學學講話
講謊話

晞那晚月亮生病
星星坐在那兒喊痛

繞了一個圈子
從東邊走出去
嚼虹的人
了壹道血紅
把水道噴的那人
我乃有更清醒的視覺
更深沉的凝視
——一章空洞的寓言