中華民國五十七年十月十日創刊　第五七〇號

華夏導報

社址：中國文化學院

辦公室：八八六〇八九（校刊）
編輯部：八八六一四二轉

非賣品

發行人：蕭師毅
社長：鄭貞銘
主編：聞新學系
發行：華岡書局

由教育走向世界和平
國際大學乃大學良制
蕭院長師毅十九日返國

【本報訊】蕭師毅院長應馬尼拉市立大學校長雷亦師（Rayes）之邀請參加世界大學校長會議，已於本（七）月十九日返抵臺北。

參加此次會議的國家分別來自南、北美洲、非洲、歐洲等共卅個國家。我國出席此次會議的代表除蕭院長外，還有淡江文理學院院長張建邦、逢甲學院院長及中央委員倪文炯、北市教育局長高銘輝，及中央黨部第一組劉副主任，各以代表、觀察員或特別來賓的身份參加此次會議。

此次會議所討論的主題：「由教育走向世界和平。」（World Peace through education）

在分組會議中，我國蕭院長及倪委員被推為主席，蕭院長認為今後世界和平教育的原則，是求精神價值之綜合，具體上應求全人的共同點（Universality）而非共同形式（Uniformity），全人類同一方式生活既不可能，更不需要。

另外提到關於國際大學之建立，蕭院長表示：「因在第二次世界大戰之後，世界上時事之趨勢，已走向國父所主張的世界大同，任何國家無法在經濟、政治或其他方面，孤立生存，所以國際大學之設立是個理想的制度，而各國的大學均應朝此方向邁進。」

為期一個星期的世界大學校長會議，於十七日圓滿結束，大會決定贈與本校大英百科全書原版一部，供全體同學閱讀。

軍人子女速領減學費助免雜補金

【本報訊】本校五十八學年度全學期、大學部軍人子女減免學雜費補助金、五十九學年度女減免學雜費補助金，以及五十九學年度第二學期第一學期五專部軍人子女減免學雜費補助金，以及五十九學年度第二學期功勛子女補助費，已發放多時，尚未領取的同學速攜帶私章及學生證。（畢業同學則用身分證取代學生證）至華岡儲蓄會領取。

【本報訊）五十九學年度第一學期大學部軍人子女之學雜費補助金，教育部已撥發到校，因該項支票尚未完成蓋印的手續，所以至今無法發放，待手續完成後，馬上發下，凡是有關同學請密切注意公告。

本校籃隊近期赴港比賽

【本報訊】據體育系表示：教育部已核准本校籃球隊赴香港作友誼比賽。

校隊赴港期間將由體育系張昭盛、鄭富吉二位負責，充任教練與管理。

體育系負責人表示：由於一切細節尚未商洽妥當，行期亦未能明確決定，校隊此次赴港除了賽現外還肩負著「國民外交」的使命。

學術院回研所十九日開年會

【本報訊】中華學術院回教文化研究所六十年度年會，於本月十九日下午五時，假華岡博物館六樓合作堂舉行，由理事長孫繩武主持。

會中決定設立華岡回教獎學金五名，博士、碩士獎助金，成立「建民回教文庫」，舉辦回教文物展覽等事項，特別是關於開國紀念館、回教堂、建築基金籌募都有具體的決定。伊朗建國二千五百年紀念日之各項活動節目，由該所副所長定中明、馮晉澤負責籌備，出席會議的有謝松濤、馬名正等若干人。

【本報訊）中華學術院院長張其昀博士，在陽明堂以清眞菜款待與會人員。六時三十分中華

註冊繳費單下月中寄發

【本報訊】暑假期間，本校主計室為便利各地同學，特決定以郵寄方式，將繳費單寄送各同學家裡。

據表示：本校六十年度，第一學期的註冊繳費單，將於八月中旬寄發。

全國大專體委會將於八月廿日假林務局召開大會

【本報訊）據體育系負責人表示：全國大專體育委員會業已由本校接辦，會長由蕭師毅院長兼任。體育系主任張煥龍教授任執行主任委員。

該會將於八月三十日上午十時在臺北市林務局禮堂召開會員大會暨體育學術研究報告，會期三天應邀參加的計有九十二個單位，包括各文武大專院校。

會中將由會長報告行政方針及同仁們應努力的目標，各院校負責人亦將報告服務於體育界的心得，並將討論大專院校全學年體育活動競賽的活動事項。

暑期創新週刊開學後再補發

【本報訊】創新週刊社表示：創新週刊在假期中照常出版，但不準備郵寄至同學家中，於開學後與美哉中華、文藝復興一併補發。

未繳住宿費者請勿搬入宿舍

【本報訊】凡暑期在校內住宿的同學，辦過登記手續，繳完費者，男生一律住在大倫館二樓，女生一律住在博愛樓二樓，未登記的同學，請速搬出，否則一經查獲，一律以記過處分。

師大中師國教師訓班地理科練習廿三日來校參觀訪問

【本報訊】國立臺灣師範大學國中教師地理科專門訓練班將於七月二十三日來校參觀。

師大中等學校教師研習中心所辦之國民中學在職教師地理專門科目第二期訓練班，一行三十一人因教學需要，定於七月二十三日（星期五）由賀忠儒先生率領來校訪問。

補辦車票

【本報訊】據訓導處表示：八月份公路局學生月票已於七月十五日結束辦理。換票時間為七月三十、三十一日兩天在訓導處辦理。屆時須帶學生證及舊票根，否則不予受理。

為方便同學補辦車票，訓導處將於七月三十、三十一及八月二日三天補行辦理，八月五日領車票。

同學們如果不在規定的時間辦理，過時將不受理。

盛夏苦暑避居華岡雖亦寂寞常涉紅塵

盛夏苦暑，華岡為避暑最佳之地，而在華岡暑期工讀，工作輕鬆，待遇不薄，伙食似較上學期尤佳，交通亦無不便處，他認為華岡實是暑期進修的好地方。

日本留華學生兵頭和美表示：華岡環境優美，風景秀麗，師資齊全為讀書進修不可多得之所。唯不慣於伙食團之伙食，每日須遠途跋涉至山仔后進食（暑假期間大衆附近店不開），為此所苦。

戲劇系王同學表示：颱風不來，華岡萬事OK！

海洋系楊同學表示：他實在不耐山居寂寞，三天兩頭涉足紅塵，至今所費不貲，實不上算。

法文系林同學表示：他要好好利用華岡的良好讀書環境，在此暑期內努力充實自己。

新聞系繆同學表示：消暑最佳方法，便是看電視片妙妙貓與睡覺，難怪最近得一妙妙貓之雅號。（孫永祥）

華岡暑期生活

露西姍姍來遲
華岡未雨綢繆
防颱工作忙煞榮民

七、八、九三個月是本省的颱風季節，隨着這個風季的來臨，住在華岡的榮民便開始忙碌起來，隨時爲着迎接那些「風姐」嚴加戒備。

鑒於數年前芙勞西颱風的肆虐華岡，使本校遭到了嚴重的損害，所以今年面對這位「露西」小姐，便不敢小看「她」。

由於學校的建築特殊，所採用的門窗，都是用大塊玻璃製成，因此對於防颱工作的準備，就更加困難。

露西颱風要過境的消息，很快的傳遍了整個華岡，榮民眞正的忙碌也開始了。在炎陽下，這些榮民們不停的奔走着。

大成館的門口，大成與大仁兩館的走道中，……都有他們的踪跡，他們三三兩兩抬着大木板在釘門窗，鐵鎚聲此起彼落，給寧靜的華岡帶來不少熱鬧，頂着烈日，他們沒有絲毫的怨尤，問他們累不累，只聽到同樣的答覆：「爲自己做事怎麼會累？」是的，華岡不就是他們的家嗎？

看到他們的工作效率，令人更爲敬佩，用不了多久工夫，整個華岡的這多房屋，該釘的地方都釘好了，仔細的去觀察，您會發現每塊板上都有號碼，如「四樓東18」等等的字樣，這證明他們工作有系統，準備充份，正是「有備無患」的寫照。

走進了這一幢幢的大樓，您也會發現，樓裏的光線比以前更暗，清靜加上幽暗，顯得有點陰森，原來這都是榮民們的傑作，門窗釘得嚴密，使光線無法透射進來。

準備工作是就緒了，專等「露西」的到來，因爲準備的妥當，使大家對「露西」的恐懼，減少到最低程度。

也可使華岡在狂風暴雨中屹立無恙，榮民的一番辛苦是絕對不會白費的。

據一位榮民表示：「這次颱風一定可以平平安安的「渡過。」這顯示他們對自己的努力深具信心。倒是等「露西」颱風一過，他們又要開始忙着拆下辛辛苦苦釘上去的木板，等一切還原之後，誰又知道華岡又接受了一次强烈颱風的考驗，也又有誰知道這一切都是榮民們的功勞呢？（本報記者繆中建）

德和電料公司贈十萬元獎學

【本報訊】供應本校「電化教育設備」的德和電料行股份有限公司，已決定贈送本校十萬元，作爲獎學基金。

據語言中心表示：德和公司因多年供應本校設備，眼見同學們向學熱誠，故決定捐贈新臺幣十萬元，以爲獎勵同學求學熱誠之用。

戲二馬家寨排演將延後

【本報訊】「馬家寨」一劇將延期推出。戲劇系表示，由於戲二「馬家寨」的部分演員，爲中央黨部外借拍宣傳片，因此排演日期跟着挪後，預定九月初在大禮的演出，也勢必延期。

怎樣讀活書
史教授一言

學術越進步，其分工也越細密，古希臘的學術，亞里斯多德籠統稱之謂哲學；今天學術門類，多到難以統計；如果把「讀書卡片」列爲專門學問，並非小題大作。

事實上，卡片領域遼濶，除了圖書館藏書卡片之外，普通的生產機構、銀行戶名、行政管理以及商業往來等，早已使用卡片。

讀書卡片的製作，任何求知的人都有此需要。尤其大學生是知識界的中堅，因此本文以大學生製作讀書卡片爲範例。

如今我國大學林立，研究所也不斷擴增，大學生打算進一步攻讀高深學術的，漸漸加多；而大學生目前慣用的筆記簿，不足以適應求知需要。爲了時代千變萬化，學術日新月異，大學生必須具備一套讀活書的方法。假若學術的成就是花果，讀書卡就是根幹；假若知識倉庫在摩天樓頂，讀書卡就是樓梯。

筆記簿是呆板的，個案研究可以作因子。由於學術關聯幅度，日見複雜，本門學問的獨立形象，要歸納相關學問纔能成系統，現代許多名著或科技發明，沒有不是靠綜合力與組織力的；讀書卡卽是這種力的泉源。

讀書卡片舉例

讀書卡片的記載，絕對要採取單面的，卡片個個獨立，在右上角註明門類、綱、目、項等代字與編碼；先設目錄卡及索引卡，然後分門別類編訂，指標卡，排列庋藏。

例如中文系的學生做卡片，可照四庫全書的分部，暫分經、史、子、集四門。

經門：分易、書、詩、禮、春秋、孝經等類。

史門：分正史、編年、紀事本末等類。

子門：分儒家、兵家、農家、醫家等類。

集門：分楚辭等類。

（摘自創新週刊）

中國醫藥研究展
八月十五日展出

【本報訊】華岡博物館爲響應文化復興運動，將商請有關機構自八月十五日起舉辦中國醫藥研究現況資料特展，爲期一個月。

此項特展是由中華學術院藥學研究所、中國藥學協會、國立醫藥研究所及其他醫藥機構兩合主辦，請許鴻源，李煥燊、那琦、吳海峯、陳玉麟等人主持，並請陳立夫先生指導，蔡理里爲執行秘書。

展出內容包括六十年來中國醫藥研究發展之歷程，尤其近二十年來國內外中醫、中藥學術之成就與現況，透過各種圖片，圖表，幻燈、模型、標本、圖書、典籍等方式，加以有系統的介紹。

韓國崔德幸十七日來校

【本報訊】前韓國駐聯合國、駐德國大使崔德幸，於七月十七日由田曼詩先生陪同，來校參觀，崔先生爲我國黃埔軍校第十期同學。

醫務室暑期門診時間新規定

【本報訊】本校醫務室暑期門診時間有所變動，新定時間如下：

一、內科：每週一、六上午十時—十二時。

三、四、下午二時—四時。二、眼科：每週一上午十時—十二時。三、牙科：每週三下午二時—四時。

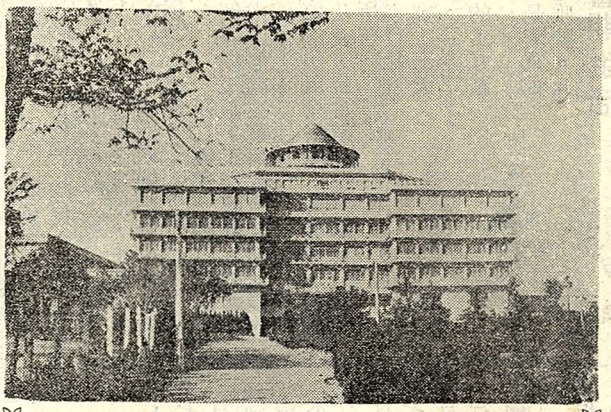

暑假，同學們紛紛赴歸，平日歡笑聲洋溢著的華岡，已成了一座偌大的空城，偶有幾位同學經過，也掩不住校園中的冷清。（文：中建）