華夏導報

中華民國五十七年十月十日創刊
校刊・非賣品
第九六七號

社址：中國文化學院　編輯室：三〇八

發行人：喬寶泰
社長：郭榮趙
副社長：黃貴美
主編：公共關係室
印刷：印刷學系
發行：學生活動中心

日本衆議院前任議長 石井光次郎來校 盛讚華岡環境優美

並拜會創辦人 談及多年前

（本報訊）日本國會衆議院前議長石井光次郎，於十一月一日上午十時半，在日本研究所所長宋越倫及謝銘仁教授的陪同下，來到華岡會見創辦人並參觀本院。為感念總統對日本的恩德，石井光次郎此次係與岸信介專程來台為總統拜壽。石井光次郎現年八十六歲，鬚髮皆白，但健康硬朗，神采奕奕，歷任日本副首相及國會衆議院議長。石井光次郎與創辦人提及國父當年革命時之軼事，他說國父自廣東起義失敗後，曾轉往台灣一趟，並欲在台灣傳佈革命思想；至基隆港時，日方以為廣東與台灣在地理上頗為接近，對他的安全問題至為堪慮，於是建議他改乘當天即將開往日本之六千噸輪船赴日，而當日基隆之天氣極為惡劣，國父搭乘的小船從廣東來時，一路暈船得很厲害，眞想在台灣上岸休息一會再說，不過為了安全的問題，國父改變初衷決定赴日。

石井說，那時他在日本總督府做事，年二十九歲，柔道三段，日本政府派他負責陪侍國父安全到日本，於是就在胡漢民、戴天仇及石井光次郎等人護送下，國父安全到達了日本。

而那次的特殊使命也圓滿的達成，至今每當石井談起這段往事時，便覺得興奮無比。他表示，國父的功業必永留青史，而且這位世紀偉人的理想也終將在中國實現。

石井光次郎說，中國文化學院地勢優美、山明水秀，在師資方面並以擁有許多年輕有為的教授為特色，所以他認為華岡實在是很理想的求學環境。中午，創辦人並設宴熱烈款待他石井在創辦人、郭榮趙副院長、黎東方教授以及公共關係室人員的陪同下參觀了博物館。

日石井光次郎會晤創辦人。

採舊詩精華 結新詩奇葩

華岡詩社的

在本校的許多社團中，華岡詩社是很沈潛的一個，參加她的社員們了解這不是一個娛樂性的社團，他們抱著振興中國詩風的熱情去敲擊詩神無形的門。

曾獲得五十九年優秀青年詩人獎的黃進蓮說：後來的人是應該超越前人的，我們希望華岡詩社社員們，也能如此的自我期許。

我們認為現代詩應是中華文化中的一支，但是一般人對它有誤解，以為是洋味十足的舶來品，這是觀念上的問題，所以在復興中華文化聲中，華岡詩社想做點基本工作，即是促使他人對文化的認識，澄清並扭轉他人對現代詩的誤解及敵視而不信任的態度，增加青年們對詩的接觸機會，拓展現代詩的領域。但華岡詩社並不是要一味的標榜現代，我們認為，傳統亦有其可取之處，故華岡詩社宗旨與信念是—採舊詩之精華，結新詩之奇葩。

華岡詩社的活動一直著重於詩基本理論介紹；詩作品分析與欣賞；各國詩史及詩的欣賞；詩壇現況介紹；與各詩社保持交流。

因此朝著這項目標，華岡詩社除不定期的出版詩刊外，尚舉行演講、詩歌朗誦會、座談會等學術性活動，以提倡研究風氣；吸收舊文學之營養，開創新文學的機運，並追尋文學的活水源頭。

從華岡詩社開創起至今，這一個默默耕耘的社團也確實培養了不少新詩的愛好，欣賞、與創作者。

早期的耕耘者有龔顯宗、陳明台、林鋒雄、楊拯華、張步仁等人。

在漫長而寂寞的路途中，華岡詩社有一些小小的成果，其中較著的是民國六十年十月，參加全國大專詩歌朗誦比賽，在李榮川的策劃與訓練下，華岡詩社以「泱泱中華」獲得金像獎。此外五十九年與六十年的優秀青年詩人分別為華岡詩社的黃進蓮與黃郁銓獲得。

華岡詩社社員們已出版詩集的有龔顯宗的「榴紅的五月」詩集，陳明台的「孤獨的位置」，楊拯華的「二十四曲橋」，黃進蓮的「蓮花落」，李榮川的「揮不散的雲霧」，等詩集出版。這些詩作者們的詩集，均是四年大學中的作品，一社而能有如許成果，應歸於華岡特具有的詩的氣氛，乃能孕育成章。

江山代有才人出，各領風騷數百年。這是我們對華岡詩社的期望，我們更希望那些勇敢的喊出：「後浪來了！」的人能和我們一起灌溉這詩的園地。

華岡社團簡介十一

董顯光獎學金 由丘彥明獲得

（本報訊）在經過激烈的競爭後，本校新聞系三年級丘彥明同學及他校的七位同學，獲得了董顯光獎學金。

董顯光新聞獎學金每名可獲八千元，專門獎助品學兼優的新聞系同學，丘彥明是本校唯一獲得該項獎學金的同學。

丘同學平日在校表現極為優異。

速繳資料

△研究生（新生、復學、延長研究）未繳兵役資料者，請於一星期內送交訓導處辦理申請緩征（召）。

△家研一閻鎖琳同學，請速至教官室領取六十二年暑期國家教育研究會的活動照片。

華岡學社 徵工讀生

（本報訊）華岡學社表示：該社目前需要工讀生兩名，擔任攝影工作，希望有興趣，會拍攝照片的同學，請自備相機、閃光燈，到大倫館二五〇室洽。

小啓

本報現存有眼鏡（女用）、錢袋、學生證、身份證、錢幣以及存摺等物品，希盡速領回。

同學來認領時，請隨身携帶學生證。

攝影活動 本週暫停

（本報訊）因期中考的關係，攝影社預定本星期五晚的活動暫停一次。下星期五該社的活動時地照舊，敬請社員注意。

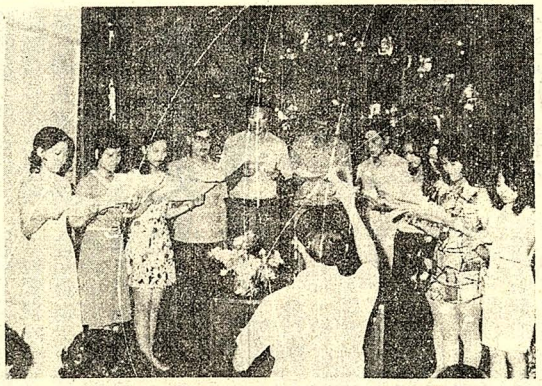

圖為華岡詩社參加校外詩歌朗誦情形。

城區部部聯會決定近期內
邀請專家學者演講
並出版大夏創刊號

（本報訊）城區部本學期第一次班代表及社團學會負責人，已於十月二十日下午七時在大夏館地下室學生活動中心，召開聯席會。由部聯會會長羅時榮擔任主席，會中各主要幹部就本學期工作要點提出報告，部聯會總幹事顏忠宏說：

1.新生辦理註冊手續及新生訓練，順利完成。2.各社團、學會於教師節舉辦統一尊師及迎新活動，此屬創舉，由於各社團、學會盡力支持，提供節目，使這次迎新會在愉快的氣氛下圓滿結束。3.這學期將要籌備出版大夏期刊。這是屬於學生自己的刊物，希望各社團、學系同學竭力支持，踴躍投稿。

學藝組工作要點：

1.近期內將邀請專家學者蒞臨本部演講，惟事先要確定人數、場地，再公佈決定。2.本學期的論文比賽，由於時間的不允許而告取消。3.大夏期刊主要內容：版面一為，社團活動專欄；包括社團成立經過和未來計劃等；版面二：為學校各系學生們的來稿，凡學術性、文藝性、小品、散文、詩等，只要內容健全，文筆流暢皆歡迎來函賜稿。版面三：為「臥龍藏虎」，在於發掘本部優秀的人才，每系三人，來稿時請註明姓名、籍貫、年齡、學經歷及目前狀況，並附上照片，在一星期內把稿件送到部聯會學藝組。

體育組工作要點：

1.與登山社、女青年會、部聯會聯合舉辦登山活動，時間是十月二十五日上午九時，集合地點：天母車站前，目的地：華岡，十時在華岡會集，分三路前進，一為太陽谷，二為陽明山，三為市郊。備有午餐獎品。2.團體競賽以班數為單位，舉行競賽。3.十二月一、二、三日舉行乒乓球賽。

康樂組的工作要點：

1.部聯會與各社團舉辦歡迎歡送聯參觀活動，可向部聯會公共關係組聯繫。

女青年會的工作要點：

1.十月二十五日與部聯會、體育社、登山社聯合舉辦霍亂、傷寒預防注射各一次。3.為使十月二十五日登山活動辦得愉快，特別組織服務隊，為同學們服務。

公共關係組工作要點：

1.選出六位女同學組織服務小組，提供最佳之招待。2.舉辦郊遊數次，或不以純粹的「玩」為目的，可採參觀、訪問附帶郊遊方式，一舉兩得。參觀活動上下學期兩次，各學系如有物。6.組育幼院服務隊，前往育幼院義務輔導孩子們的課業，給予他，她們溫情。7.五月份舉行媽媽學生聯誼會。歡迎同學指教。

衛生組的工作要點：

1.推展學校環境衛生運動。2.實施射各一次。3.為使十月二十五日登山活動辦得愉快，特別組織服務隊，為同學們服務。

公共關係組工作要點：

1.十月二十五日與部聯會、體育社、登山社聯合舉辦山祝壽活動。2.十月二十九日邀請羅蘭女士開座談會。3.十一月份辦郊遊，以聯絡感情。4.十二月份辦義賣會，屆時希望同學、老師的支持。義賣所得捐給育幼院。同時組織育幼院訪問隊，前往育幼院慰問，希各班代表，社團負責人盡力支持。5.三月份出版下學期女青年刊

每日一箴

參加宴會，不可中途離席；

如有必要，應向主人致歉。

Don't leave in the middle of a dinner. If absolutely necessary to leave, apologize to the host.

提供 本院文化復興分會

（本報訊）象棋社為慶祝光輝十月暨恭祝　總統華誕，特舉辦象棋比賽。比賽日期：十一月一日起至五日，每晚七時至十時，假活動中心議事廳舉行。

介壽杯錦標賽
國術社表現優

（本報訊）華岡國術社表現優異。獲得介壽杯國術表演錦標賽獎杯、錦標、獎狀等。此次錦標賽參加的大專院校中，獨本校榮獲獎杯，並有多人獲個人錦標。

青年學藝競賽
本校同學獲獎

（本報訊）本校參加六十二年度青年學藝競賽，美術成績業經揭曉：國畫組美四吳春芳第一名，美四陳榮輝第二名，美三陳嘉仁第三名，美三吳鑾記膺選為佳作。水彩畫組：美三陳道月獲第二名，美三邱文弘第三名，美三傅耀生獲佳作。

本校學者涂璨琳獲國畫社會組第一名，美三黃金德獲水彩畫社會組佳作。

據本校團委會表示：「類似美術競賽的諸項活動，救國團將陸續舉辦，歡迎同學踴躍報名參加，表現優異者可獲團部之獎助金外，學校也將給予記功以資嘉勉鼓勵。」

填寫選課單
應注意規定

（本報訊）部分同學因不明校規，在填寫選課單時，往往有超修的現象。

據課務組表示：「除四年級同學可滿二十八學分外，其他各年級同學一概不准超過二十五學分，遇超修部份，課務組將代為減除。」

該組又表示：「輔系課程的時地已公佈，希望選修的同學前往查看公告欄。」

該組表示：「用與學術發展之關係」做專題演講，歡迎參加。

十一月五日
王振鵠演講

（本報訊）研究部主辦的學術座談會，將於十一月五日下午二時假　國父思想教室舉行。

此次座談會將由郭副院長主持，會中並請王振鵠教授就「資料收集、運用」等問題演講。

今天放映
「七好漢」

（本報訊）本週五電影欣賞，已由活動中心公佈，片名「七好漢」。

活動中心表示，「七好漢」片子較長，故開映時間也相對提早。第一場已決定為下午五點四十分上映，第二場為下午八時正。地點仍舊在大禮堂。

歡迎全校師生觀賞。

活動中心表示，為服務同學，今後將選擇多部第一流影片，依次在本校放映。

卅一日朝會

（本報訊）本學期第一次朝會已於卅一日上午七時於大操場舉行。

口遺失口

△新四陳昌國同學於上週遺失紅色套頭毛衣一件，如有人拾獲請送至公共關係室，備薄酬。

△企三鄭守凱遺失學生證內有華岡地點仍舊在大禮堂。

△拾獲顏謙同學的大南光華月票，建二詹勳昇同學的學生證，盼失主速至公關室認領。

△俄二鄧安琪同學於華岡道上遺失淺色皮包一個，盼拾獲者送至俄二信箱。儲蓄會存款單一張，一併聲明作廢。

△陳世憲遺失木質圖章一枚，聲明作廢。

各社團資料
速送課指組

（本報訊）據訓導處課外活動指導組表示，本年度民族精神教育視察即將開始，請各學生社團負責人，儘速將社團基本資料及活動（學術演講、座談會）等紀錄、照片送至課外活動指導組。

（又訊）凡各學社會員名冊、成立日期、工作計劃表、會費統計表及綜合紀錄表未填者，亦請儘速填妥送至課外活動指導組。

華岡史學社
辦演講比賽

（本報訊）華岡史學學社為慶祝十一週年系慶及增進同學歷史知識表達能力，將於十一月八日（星期四）下午二時，假仁三一三教室舉辦新生歷史故事演講比賽。

凡本校新生同學皆可至大仁館三樓史學辦公室或倫三一三，莊C三〇三室報名參加，報名自即日起至十一月五日止。

比賽將採自由命題方式，歡迎同學踴躍參加。

本校土風舞社
獲冠軍金獅獎

（本報訊）六十二年度全國大專院校土風舞比賽，前日於板橋中學舉行，本校土風舞社以「夏日良辰」等三支舞，奪得冠軍—金獅獎。